יום ה', כ"א בטבת תשמ"ט, 29 בדצמבר 1988 / שנה מ"ו מס' 13838 / המחיר 1.40 ש"ח כולל מע"מ

תוכנית הביקורים בוושינגטון: נתניהו, ארנס וכנראה שמיר

דליה שחורי (ארה"ב)

וושינגטון. — סגן שר החוץ בנימין נתניהו יהיה בראה האישית הישראלית הרשמית הראשונה שתגיע לוושינגטון לאחר הבחירות ביכראל. נתניהו יוצא לפרס בראשית יוני, כדי להשתתף בכנס הבינלאומי למניעת השימוש בנשק כימי. בשהותו שם עומד נתניהו לתפוס עם מזכיר המדינה האמריקני ג'ורג' שולץ, פעריבים, כי לאחר ועידת פריס יבוא נתניהו לוושינגטון. לאחר ביקורו של נתניהו בארה"ב מצפים לביקורו של שר החוץ דיפה אנרנו, ולאחר מכן, כנראה בפברואר, לביקורו של ראש־הממשלה יצחק שמיר.

נמשכה רכישה מוגברת של מט"ח; ברונו שקל אתמול לבצע פיחות נוסף

הסקטור העסקי רכש 80 מיליון דולר ● נגיד בנק ישראל: אם הרכישות היו עוברות סכום מסויים היינו מבצעים עוד פיחות; בבנק קיימת החלטה שאם הרכישות ביום מסויים יעברו „הקו האדום" – יבוצע פיחות; מעתה יהיו נתונים רוכשי מט"ח באי־ודאות ● פרס ממשיך בהתייעצויות – נפגש עם רבין ושרון ● סבורים שהתוכנית תוצג בקרוב – נשקלים צערים להגביר הנטל על בעלי ההכנסות הגבוהות

כתבנו הכלכלי בירושלים, אורי נחשון מתבנו הכלכלי בת"א

בנק־ישראל שקל אתמול לבצע פיחות נוסף של השקל, אך לבסוף החליטו שאין צורך בצעד כזה. נגיד הבנק מיכאל ברונו, גילה שאם רכישות מטבע חיוני של הציבור היו עולות על סכום מסויים, היה הבנק מבצע עוד פיחות. הנגיד לא אמר מהו אותו סכום, שנקבע בקו אדום.

אתמול נמשכו הרכישות המוגברות של מטבע חוץ. בנק

(המשך בעמוד 4)

חרמטב"ל, דן שומרון, במקום התקיימה בגבול הצפון אתמול

(צילום: יונתן טורנובניק / דר'צ)

אחר חצות

נסיונות חדירה חוזרים ונשנים של מחבלים

מתבנו הצבאי

עלייה במספר נסיונות הפיגועים מצד אירגוני המחבלים נרשמה באחרונה. עד כה טובלו רוב נסיונות הפיגועים, אולם נסיונות החדירה החוזרים ונשנים מעוררים ראגה.

ראש הממשלה שמיר אמר אמש, בדברו עם יו"ר ועדת הביטחון החדש בראה"כ, כי נסיון החדירה בצפון וכן נסיונות אחרים מעידים על כך שהמחבלים מנסים בכל כוחם לפגוע בנו ורק ה"ל בזל אותם.

ריגן לשמיר: הדיאלוג שלנו עם אש"ף יוכל לתרום לבתרון הסכסוך

מתני בסוף

„אני מאמין שהדו"שיח שלנו עם אש"ף יכול לעורר ריאליזם ופרגמטיזם בקרב ההנהגה הפלשתינית ועל ידי כך הוא יוכל לתרום לפתרון כולל של הסכסוך הערבי־ישראלי, כולל הבטחת ביטחונה ארוך־הטווח של מדינת ישראל". זהו חלק ממכתב ששלח נשיא ארה"ב רונלד רייגן לראש ממשלת ישראל יצחק שמיר. המכתב התקבל בירושלים אתמול. שמיר שלח מכתב לרייגן ב־13 בדצמבר '88 בעקבות החלטת ארה"ב לפתוח בדיאלוג עם אש"ף. במכתב הביע רה"מ ראנה עמוקה מהחלטת וושינגטון. בתגובה קיבל שמיר מכתב הבהרות ממזכיר המדינה האמריקני ג'ורג' שולץ. במכתב שהתקבל אתמול בלשכת רה"מ כותב ריגן: „ציתי להוסיף את הבהבתות האישיות שלי לאלו שניתנו לך על ידי מזכיר המדינה שולץ ולומר כי אין שום דבר בחלטה זו ולפתוח בדיאלוג עם אש"ף מ.ב.). המחליט את המתייבות של ארה"ב לביטחונה של ישראל. אין בכך גם משום קבלת מדינה פלשתינית עצמאית, או החלטת מאבקינו בטרור על כל צורותיו."

„אין לי אשליות לגבי אש"ף"

ריגן כותב עוד כי „אין לי אשליות לגבי אש"ף. נצטרך לשפוט אותם לפי מעשיהם ולראות אם הם ונחים את דרך הטרור ובסתריהם מאלה המבצעים מעשים כאלה". נשיא ארה"ב מרגיש כי „בין הרשמים הגדולים של תקופת נשיאותי הייתה בנינה הדדיות בינינו וחיזוק הקשרים האמיצים בין מדינותינו. עם בינון ממשלתך החדשה אני מסוך ומבטח כי בתמסרת נאמצינו המשותפים אין דבר שיוכל לפגוע באמון ההדדי בינינו. אני בטוח שתמשיכל בארה"ב יעבור בצורה חדיקה עם ממשלתך כדי לקדם את מטרותינו המשותפת."

הגיע השגריר החדש

באיחור של שעתיים הגיע אמש לשרה השגריר הדש של ארה"ב בארץ וליאם בראון. דיום יגיש השגריר את כתב האמנתו לנשיא המדינה חיים הרצוג. בשל האיחור נדחתה פגישה שתוכנה לאתמול בין בראון לשר החוץ ארנס. הפגישה תתקיים הבוקר, לפני שושגריר יגיש את כתב האמנתו. מספר שעות לפני בראון כבר בראון לארץ, עזב את ישראל השגריר הקודם של ארה"ב תומאס פיקרינג. שר החוץ יוצא בשבוע הבא לביקור רשמי ראשון לחו"ל כדי להשתתף בוועידה על לוחמה כימית בפאריס.

רשמית: פצצה גדמה להתרסקות המטוס ● עמוד 5

צנן ביקר אצל פייסל חוסיני בבלאו ● עמוד 2

החוק לבחירות ישירות של ראש־הממשלה ● עמוד 3

אין אף אשה בין 11 הבכירים בעת"א ● עמוד 3

שני צעירים נהרגו אתמול בשטחים ● עמוד 20

אל־באז: הצעות ישראל – חבסיס ● עמוד 17

שיחות עם עצמנו

סביב הודעתו של נשיא מצרים חוסני מובארק – על נכונותו לבוא לביקור בישראל, כדי לקדם את תהליך השלום נמנותו לבוא לביקור בישראל, כדי לקדם את תהליך השלום – נתר ערפל. הדבר נובע מאי־קריאה מלאה של חוגים ממשלתיים בירושלים את חודעת מובארק. נשיא מצרים חזר על תצהרה זו כמה פעמים. לדבריו, הוא יהיה מוכן לבוא לישראל בשני תנאים: אם ישראל תכיר בארש"ף כצד למו"מ, וכן תסכים לוועידה בינלאומית, כמסגרת לשיחות השלום. לעדת מצרים, אין כאן התנייה של הביקור. אך מובארק אינו ראוה כל תכליתם בביקור, כל עוד לא יועשה שינוי בעמדת ממשלת ישראל. מצרים טוענת, כי היא פעלה למען תפנית בעמדת אש"ף, אשר הכיר בקיומה של ישראל והכריז על הסתלקות מן הטרור, דבר הכשיר אותו בעיני ארה"ב למגעים עימו.

ראש הממשלה יצחק שמיר מעוניין מאד בביקורו של מובארק, כדי לגלגל עימו „תוכנית אלטרנטיבית", המבוססת על הסכמי קמפ־דייוויד. הוא אף הציע, כי המו"מ המדיני יתנהל בחסותן של שתי המעצמות הגדולות, ארה"ב ובריה"מ, ובלבד שאש"ף „יצמא מחוץ לכל מסגרת, פסול לכל מגע. אבל להצעה כזאת אין שום פרטנר. ישראל, הדבקה בסירוב לדבר עם הפלשתינים, לא תוכל אלא לנהל משא־ומתן עם עצמה.

במקביל למאמצי הסרק של שמיר קיימים שיחות עם מובארק, נעשה גם נסיון למשוך את חוסיין, כצלע נוספת במחלך הנרקם בירושלים. על פי תוכנית זו תנהל ישראל שיחות עם מצרים וירדן, כתחליף למסגרת הוועידה הבינלאומית בהשתתפות אש"ף. שמיר שכח משום מה, כי לפני שנה טרפד את המחלך הירדני, שהיה מבוסס על הסכם לנדון בין חוסיין לפרס. גם אז בגלל אזכור הוועידה הבינלאומית. כל הפעילות האמת היא חסרת כל סיכוי, שיימצאו לה שותפים. ממשלת שמיר מנסה לחתיר מן המילכוד שאליו נקלעה נוכח הקונסנזוס הבינלאומי המתבסס על החכרה, כי בלי שיתוף אש"ף בשיחות, לא ייפתח שום תהליך מדיני. ישראל, הבודדה בזירה הבינלאומית, אינה לתוצאה של סרבן השלום, ושום פעילות מלאכותית לא תסיר ממנה את התדמית הזאת.

עכו תושבת בשבוע הבא במחאה על מצב התעסוקה

עובדי קרית הפלדה: ויתרנו כבר על הטבות של 12 אחוז מהשכר, אך ההנהלה רוצה לקצץ 12 אחוז נוספים ● העובדים מסכימים לפיטורי 100, ההנהלה מתעקשת: 144

יחודה צור

העיר עכו תושבת ביום רביעי הבא — נמסר אתמול ממטה חירום המשותף לעיריית עכו ולמועצה המקומית לעידית, מטה המאבק החליט על הסכיתה לאור ההתפתחויות בקרית הפלדה ובמפעלים אחרים, שבהם צפויים פיטורים של עובדים רבים, ומצטרפים כבר עתה ל־1200 דורשי עבודה בעיר.

המטה המשותף לעיריית, מועצת הפועלים ועדי עובדים החליט על שביתת מחאה בה לא יופעלו שירותים, וישותקו כליל מפעלי התעשייה. מזכיר מועצת הפועלים, יהושע כץ, ציין שהחריפה המרכזית של מטה המאבק היא להעניק לעכו מעמד של עיר פיתוח א' פלוס, כדי לאפשר הגעת מפעלים לעיר.

אסיפת עובדים שהתקיימה אתמול אחה"צ במפעלי קרית הפלדה החליטה להמשיך במשא ומתן עם הנהלת המפעל, למרות הפער בין שני הצדדים. ההנהלה מעשיכה לדרוש פיטורי מאה מרצים ומרבעה עובדים, ונציגי העובדים מוכנים לקצץ רק מאה מתוך שלוש מאות שבעים עובדי המפעל.

באסיפה הסכימו העובדים לצעדי נגיעה. יהושע כץ אמר, "יש לבצע חוכנית קשה וכאכיבה אם רוצים לחציל את המפעל, ולהים מן העובדים שימשיכו לעבוד בו, וגם את אלה שיפרשו ממנו.

אברהם אבורדה, מזכיר ועד הפועלים, מסר על הסכמת הוועד להקפיא חלק מההטבות השרידות הנוכחיים, כגון ביטול עבודה במוצאי שבת, שעות נוספת, חלק מעמדר המפעל. צפויות פגישות נוספות בסוף השבוע ובשבוע הבא.

עדיין קיימים סעיפים השנויים במחלוקת, בין היתר דרישת ההנהלה להורידד ב־12 אחוזים את שכר העובדים.

העובדים טוענים, שסעילא מכלול ההטבות והשירותים שעליהם הוחרו מגיע ל־12 אחוזים.

באסיפה הוחלט ליטול פסק זמן של שבוע ימים, שבו יוכלו עובדים לפרוש מרצון במסגרת ההסכם שכבר הגיעו אליו, במקביל יימשך המשא ומתן על תוכנית הבראה של המפעל. צפויות פגישות נוספות בסוף השבוע הבא.

בריונות וחיזבים – אף מלה על פיחות

קיצוץ בחוצאה הציבורית – זאת היתה הדרישה העיקרית של ראשי התאחדות התעשיי־ים שנפגשו אתמול עם שר האוצר שמעון פרס. נשיא התאחדות, דב לאוטמן, ביקש לממש את שניו בחסכון השכר חציבורי, לפי העלאת שכר אפשריות רק כאשר מצמצמים כוח־אדם. לדבריו, המכשול לעמיתה הוא הגידול הבלתי פוסק בחוצאות העבודה ליחידת תוצר, ולכן המדיניות הכלכלית חייבת להתמקד בנושא זה. אין העלות שכר בלי גידול בפריון, טען.

לאוטמן הציע על עניים שיש לדעתו לנקוט כמו: עידוד המחקר והסיתות על ידי הגדלת תקציבים, עידוד השיווק על ידי מענקים והשקעות בתשתית חשיוקית בתו"ל, הקלות מפשיות בפס על רווחים שהושקעו בחברות תעשייתיות. הוא פנה לפרס שידאג שעיעורי הריבית השנתית להשקעות בתעשיה יהיו ברמה הנחוצה במדינות חתעשייתיות בעבר. בלומר 3 אחוזים עמודים למדד.

בתמונה: ארנון שיבנו, פרס, לאוטמן, דן פרופר ואורי מנשה (חיים מרגלית, צילום: שאול רחמים)

צוד ייבגש היום עם המיקרוביולוגים ללמוד בעייתם

רונית מרגנשטרן

מוכ"ל המיקרוביולוגים, אשר גולרשלה. ונציגי עובדי מעבדות נוספים חזמנו למגישה עם שר הבריאות חיים יעקב צור, שתיעדר היום. בפגישה זו נסה חבר ללמוד את בעייתם בשיחה ישירה. עובדי המעבדות, המכונים הדוגאים, הכלינו להוסיף את עיצומיהם, כדי לחת פסקינון לשר הבריאות הדוש ללמוד את בעייתם.

בתגובה על הדיעה שפורסמה אתמול, לפיה מתכוון משרד האוצר לתבוע את הנהלת קופת־חולים הכלליית על הפרת הסכם, בגלל ביצוע הסכם האבחנות ב'84, ללא אישור האוצר, נמסר מקופת חולים, כי אלו אינמי סרק, וניסיון נואל להטיל פחד על קופת־חולים.

קופ"ח אשרה חוזים אישיים לרופאים שירצו

רונית מרגנשטרן

הנהלת קופת־חולים הכלליה, אישרה עקרונית בישיבתה השבועית אתמול, הנהגת חוזים־אישיים לרופאים שירצו בכך. כך אישרה ההנהלה, אם השלמת מכון יעוד בחיפה, ב"פ'89, מתקציב הפיתוח של המכון ולא מכספי קופ"ח, במכון יהיו מכשירי סי.טי. מגנטיים, אולטראסאונד ואבחון אוטוטרולוגי. אשרה אישרה ההנהלה אוטונומיה למחוז ירושלים בשלב הבא של תוכנית הביזור.

4,761 עובדים פוטרו מקונצרן כור — 3,600 יפוטרו ב־'89

הודעתו זו של בני גאון סותרת את טענת קיסר שרק מאות פוטרו ● גאון מסר אתמול נאום שכולו „פיטרנו, סגרנו, מכרנו", והבטיח רווח תפעולי של 100 מיליון שקל השנה

כתבתנו לענייני עבודה

4,761 עובדים פוטרו מקונצרן כור השנה מאז מאי כניסתו לתפקיד של המנכ"ל, בני גאון. גאון מסר זאת בכינוס של המרכז הישראלי לניהול. גאון פתר בכך את הסתלוקת שהיתה מאחרונה בין הודעת כור להודעות הסתלוקות. עד כה טען המנכ"ל, ישראל קיסר, שרק מאות פוטרו מקונצרן.

גאון אמר, כי ב"פ'89 יפוטרו 3,600 עובדים נוספים, 1,200 מתוכם מתרדאן. המפרה הלאומי רמת התפוזה ב־139 אלף שקל לעובד ב'87, ל־190 אלף שקל לעובד ב'89. גאון אמר, כי בשלושת החודשים האחרונים ירד מספר הנמנלים מ־400 ל־300, וכבניין כור עצמו מ־290 למאה נמנלים. „עכשיו אנחנו מאה איש וקבוצה", אמר גאון.

הוא פירט את כל הקיצוצים שעשתה כור. „סגרנו את תגל, מפעל שפיותח ב־13 מיליון דולר לשנה, התפסיד 20 מיליון; סגרנו אל יוכל בזל שהביא לנו למעלה מ־25 מיליון דולר הפסדים; סגרנו את ביוסבוגוגיות, את נולרוסדים; הצבענו את חסין אש לעבודים; סגרנו את כרטיסוסרוגיקה, את קלרים; מכרנו את הרוטפלם; סגרנו את נעלי אלכסנדרס; סגרנו 7 מפעים מתוך 75 שליחים בחוץ בחוץ לארץ. מתוך 75 שליחים בחוץ לארץ נשארו 30.

„צמצמנו בחמישים אחוזים את כוח מחשבים; מכרנו מחשים אחוזים מאחקוחינו לסמכור; מכרנו את אחוזתינו הוברות במפעלי הניר בנמפה רמת, בירושלים ובשדרות; העבנרנו את אליאנס לפמיק; סגרנו ומכרנו את נמיד; סגרנו אמש את רוח, מכרנו את מפעל אלוילי".

גאון עומד, שב"פ'89 תגיע כור ל־מ"ש בנק לאומי בסמפלי לשר לסמה לדרום; לדבריו, חיים האוצר לסיים לכזה, לא בחסר, אלא בנוכח. זאת משום שכור מייצגת 10 אחוזים מן הת"ל הישראלי. „באור בינואר '89 יגישו לו הנאגדרים דו"חות מאוזנים ומי שמפסיד — כבר לא יהיה", סיכם.

חובותיה של קרן החקלאות השתופית לבנק לאומי כ־8 מיליון שקל

עקיבא

חובותיה של קרן החקלאות השתופית לבנק לאומי מסתכמים ב־8 מיליוני שקלים. כך עולה מכתב תביעה שהוגש ביום ג' לבית המשפט המחוזי בתל אביב על ידי עורך דין מרדכי אמנון.

חובותיה של קרן החקלאות השתופית שלא נפרעו ומסתכמים כלמעלה מ־8 מיליוני שקלים. שופט בית המשפט המחוזי אמנון המינה נעתר לבקשת הבנק והציא צו עיקול על רכוש של 30 חברי יסוד המעלה, עד לסכום של 620.000 שקל, שהינו סכום חובתיה.

ח"כ אברהם פורז משיגיר הניח על שולחן הכנסת חצעת חוק פרטית. הבאה להבגיל את מספר חברי הממשלה ל־15.

פורז אמר, כי ממשלה רחבה כמו זו שהוקמה, גורמת ליצירת פורומים מצומצמים כקבינט ופורום הארבעה, שבהן מתקבלות למעשה כל ההחלטות החשובות. הממשלה הנוכחית גדולה בגלל צרכים קואליציוניים ולא מפאת צורך אמיתי, אמר פורז.

הבורסה הפסיקה את המסחר הבנקים ידווחו; החובות יגדלו

אורי נחשון

הפיחות הפתיע אתמול גם גורמים כבירים ביותר במערכת הכלכלית בירושלים ובמערכת הפיננסית בתל־אביב, והשתלב במהלך היום במסגרת חרושת השמועות בבורסה. בשעות הבוקר נפוצו ידיעות על תמיכת בנק ישראל בהטלת מס על רווחי הון בבורסה, ובשלבי המסחר הראשונים בעניתה נרשמו הרצעים כבדים. הדיעה מבל"ל משרד האוצר, ויקטור מרינה, על התגברות חשרד להטלת מס רווחי הון ודריעה אך בפקנת את בולמוס המכירות בבורסה, אולם בעבור זמן קצר, חחלו לחרם השמועות על ביצוע פיחות בשער השקל כלפי הדולר.

דקות אחדות לאחר שהגיעה הידיעה שבנק ישראל אכן ביצע פיחות, הודיעה מנהל המסחר בבורסה, רמי המרי, על הפסקת המסחר בכל אפיקי הוסיעות. המסחר הופסק בשעה 14:30, ולפיכך לא התקיים מסחר במניות הבנקאיות שבהיסדר, במלוות קצר מרוד ובמניות "הרשימה המקבילה" — מסגרת חבדת "לרוגסטריי ועד לסוף הרשימה. ירוד דיוקטוריון הבורסה, חיים שסטל, אמר כי באשר מגיעה ודיעה בנו במהלך המסחר, חיובים לחת הוחמות לכל מי שטרם פקודה לפני כן לחתאים את הפקודות שלו.

מהבורסה נמסר, כי כל פקודות הלקוחות לקניה ולמכירה של בניירות ערך מכל הסוגים שניתנו קודם לחיום, יום ה', ולא בוצעו, מתבטלות, ועל המיבור לשקול את נסיונן מחדש. לבקשת מנהלי הקרנות הנאמנים, אישרה הבורסה לקרנות הנאמנות שלא הנפיק ולא לפרוח אתמול יחידות השתתפות בקרנות נאמנות, אשר בלעלה מ־35 אחוז מנכסיהן מושקעים במניות בנקאיות שבהיסדר ובמלו"מ. היום יתחדש המסחר בבורסה בהתאם ללוח הזמנים הרגיל.

במערכת הבנקאית הופתע אתמול מביצוע הפיחות. אחת מתופעות הלוואי של הציפיות שהיו בשבועות האחרונים לפיחות היתה עלייה חלולה ביותר בשיעורי הריבית שגאלצו הבנקים לשלם על הפקדונות השקליים. פקדונות בהיקפים גדולים ברחו מהמערכת כדי למנן רכישות ספקולטיביות של מט"ח. אתמול הטריכו גורמים בנקאיים, כי בעקבות שיעור הפיחות, הקטן מהצפוי, שיעורי הריבית יישארו בשלב זה בגוהים. בימים האחרונים הגיעו שיעורי הריבית הוכות לשיא של למעלה מ־30 אחוז לשנה בשכבו המוניטרי שיערוך מחר בנק ישראל עבור הבנקים, בסכום של 1.4 מיליארד ש"ח, עשוי להחישם שיא חדש בשיעור הריבית.

ביתור הפיחות, בימים האחרונים של 1988, ישמיע על מאזני סוף השנה. הפיחות מגריל את היקף הוחות הדולריים של חברות בנשק ומגריל במיוחד גופים גדולים כמו גוגבדן "כור". נצר שני תהיה לפיחות הספעה חיובית על מאזני הבנקים. הספעה חיובית במיוחד תהיה לצער הזה על מאזני בנק לאומי ובנק דיסקונט, בגלל החלק הגדול יחסית של הנשקות שיש לבנקים אלה בחו"ל. הנשפעה החיובית היא בעיקר בפעיף הזה, אולם היא תתבטא גם בסעיף הרווח והפסד. הבנקים צריכים לתאם את הנשקעותיהם בחו"ל לפי האינפלציה. ולכן הפיחות שבוצע אתמול יגמעם את היקפו בחזון.

הדיעה על הפיחות נרמה לשבוע הבא. הבוקר נפוצו ידיעות בשוק הבורסה, בלילנבלום בתל־אביב. הערימו שלא לבצע עסקות ישעיי הדולר הבשער ידיו מיד עם קבלת הדיעה ב־1.95 ש"ח לדולר ל־1.82 ל־1.83 ש"ח לדולר. בשוק הבחוץ צופים לדיעות נוספות בשער הדולר הבשוער.

ח"כ פארס: חוק הנפקדים מפלה לרעה ערביי ישראל

בצלאל עמיקם

חסיין פארס מפ"ם קבל אתמול בכנסת, כי חוק נכסי נפקדים מפלה את האזרחים הערבים של מדינת ישראל לרעה.

לדעתו, אזרח ערבי שלא עזב את תחומי מדינת ישראל יכולו להפוך לבעליו החוקיים של נכסיו, ואם אין הוא יכול לקבלם בחזרה משום שנתפסו בכבר, יש לפצותו בכסום ראיאי אך בכסם חליפי שוזה ערך.

איסר הראל מגלה: שיתוף פעולה בין המוסד לפרנקן הציל רבבות יהודים

עתי"ם

בכירים במשטרו הפשיסטי של הודון הספרדי פרנקו שיתפו פעולה עם שליחי המוסד הישראלי בתחילת שנות ה־60. במשך שנתיים איסשרו אלגשב המוסד לעבור 76 אלף יהודים מצפון אפריקה ובעיקר מטרוקו, דרך ספרד לצרפת ומשם לישראל.

מעשלת ישראל שילמה כחצי מליון דולר תמורת שיתוף פעולה זה. פרסום אלה גילה אתמול איסר הראל שעמד באותה תקופה בראש המוסד. בהרצאה שנשא באוניברסיטת בן גוריון בבאר שבע אמר כי בחתילה הוכרחו 26 אלף יהודים מצפון אפריקה באמצעים שונים וכעיקר באמצעות דרכונים מזויפים.

תושב אום אל פחם נהרג כשחצה כביש; 7 נפצעו קשה

קובי מגדל, עתי"ם

חושב אום אל פחם, אסאר מוחמד מחמיד (54) נהרג אתמול לפנות ערב, כאשר מכונית פרטית פגעה בו בעת שירד מאוטובוס ליד צומת אום אל פחם. מכונית פרטית נהגה ביידי תושב עפולה שהיתה בדרכה מחברה לכיוון עפולה פגעה בו בעת שחצה את הכביש.

שישה בני־אדם נפצעו אמש, שלושה קשה ושלושה בינוני עד קל בתאונת דרכים שאירעה בכביש קדיה אתא־שפרעם סמוך לבית הספר האזרחי לשומרים. התאונה אירעה ב־8.30 בערב. שני כלי רכב מסחריים מסוג פולקסוגן, שנסעו בנתיבים נגדיים, התנגשו חזיתית מטיבה לא ברורה. הפצועים נלכדו בתוכם ובחוכם רוחים של מכני אש חדשים, למקום הוקזו אותם. הפצועים פונו באמבולנסים של מגן דוד אדום לבית החולים רמב"ם ורושיילד בחיפה.

בארבע תאונות שאירעו בימים האחרונים בכרמל לכיש, נפצעו ארבעה קשה, ועוד שלושה נפצעו קל. בכביש פלוגות בצומת אבן־שמואל נפצעה קשה הולכת רגל, איטה אסייא (61), תושבת קרית־גת, שנפגעה על ידי מכונית פרטית.

בכביש הכניסה הצפוני לאשדוד ובתנשבה מסחרית, נהגה ביידי תושב נבטנים, במכונית פרטית, נהגה ביידי תושב קרית־גת. שני נוסעים שהיו במכונית הפרטית נפצעו קל.

בכביש שפלת קרית־גת נפצעו קשה נהג ונוסע מחברון, מכונית פרטית נהגה ביידי תושב חברון ידיה לשולים והתנגשה בסלע. בקרית־גת נפצעה קשה יפה חזנה (38) מקרית־גת שנסעה בשיר שחצתה את הכביש ברחוב שבטי ישראל. פגעה בה מכונית נהגה ביידי תושב קרית גת.

קרן החקלאות השיתופית חייבת לבנק לאומי כ־8 מיליון שקל

הבנק תובע מ־30 חברי מושב יסוד המעלה לשלם חובות „מי מרום" בסך 620 אלף שקל, ושופט הוציא צו עיקול על רכושם

„להתכונן לקראת הפיגוע הבא"

יחודה צור

חברי קיבוצים מן הצפון הביאו אתמול לחילים הצעירים מן הנצחנים שהשתתפו בקרב עוזנות וקפה חם. החילים סיפרו אתמול לאלוף מ. לאחר הביתוק לות לפני יומיים. ידעו שתבוא חוליית נוסחה. אליף הפיקוד ש' שוחח עימם אמר להם שהתקרית אל אתמול כבר חלפה והיא כבר מאחוריהם. „עכשיו צריך לחזי כוון לאיידוע הבא כי נס הוא שיימצאו לא שותפים. ממשלת שמיר מנסה לחתיר מן המילכוד שאליו נקלעה נוכח הקונסנזוס הבינלאומי המתבסס על החכרה, כי בלי שיתוף אש"ף בשיחות, לא ייפתח שום תהליך מדיני. ישראל, הבודדה בזירה הבינלאומית, אינה לתוצאה של סרבן השלום, ושום פעילות מלאכותית לא תסיר ממנה את התדמית הזאת.

3 מחבלים נהרגו בגבול הצפון; תקרית שנייה באותו איזור השבוע

הספיקו לבצע פיצה בגדר המערכת מול קיבוץ מנרה כאשר נתגלו ע"י סיור של הצנחנים ● הותקפו ע"י הסיור לפני שהספיקו להשיב באש ● בתקרית דומה ביום ב' השבוע נהרגו באותו מקום שלושה מחבלים אחרים ● „חזית השחרור הפלשתינית" נטלה האחריות לניסיון הפיגוע

פירושו של דבר אבי בניתו

„אמל" מפר כללי המשחק

לפעילות המחבלים הזוכנרית בגבול הצפון, בימים האחרונים כיסר סרטות עיקריות. ארגוני הסיוהב הפלשתינאים הנתמכים ע"י סוריה מנסים לקעקע את התלבד הסוריי שבנוסח להליך יאסר ערפאת. שפקדי הת"ח ברדום, כאיתמר הישר אז העקיף על עיפאת עצמו, נמנים לקבוע מדדים חדשים לי־חוי — ערוד, בעיני אדות הסרות, מניעות להכין הגם מאבק מזויין נגד ישראל בגבול הצפון נחשב בעיני המימשל, כ„ערוד". ההסכם שנחתם בין פת"ח לאגל הצבוע בדבר הפסקת הלוחמה ביניהם באזור הנתון מאמצים ליעד המשתף ואזור הביכוזן ויזראלו. בזו, האזור הערוד המיקסה על סיורי צה"ל, ותצפיות וכו', מקוה מיתוי לארגוני המחבלים. חזיליה שהוכלה אתמול סכוך לקיבוץ מנרה, היא חזילית הפלשתינית הנוגה בחוד זמנים.

יש מקום להעריך כי אירגון „אמל" מעיע למילחת אלה לכצוא ברכם גוד הגבול ומאפשר הופש תנועה בכשה שמצפון לאזור הבינתון תוך פתח אפקרות ל„דגוסל" אל הגדר בסמרים שיעים, חמוזים לגבול. שעילוי. „אמל", מחוזה סמרוגה של ישראל, שיגוי בוכה של „כללי המשחק" הנהגה הלא רשמית בין צה"ל ל„אמל" כפי שהתגלו עד עתה. יש לרגיה כי אם יימסך הצעד הנוכחי אל נסיונות הגעה לפיגועים ביזמנו הפנים, לא תוכל מדינת ישראל להגיב ותגיב בחשבה נגד אידגון „אמל" כמו נגד מיעגים אחרים כאזור הביכוזן וכצפונה לו.

יחודה צור, אורי הרבין

בוח של צנחנים הרג אתמול למנות בוקר שלושה מחבלים, אשר החלו לתתון מיריבה בגדר המערכת מול קיבוץ מנרה. שלושת מחבלים אורחים, בנפי־בות דומות.

שלושת המחבלים הגיעו לגדר המערכת לאחר שחצו את אורי חוליית נוסחה. אליף הפיקוד ש' שוחח עימם אמר להם שהתקרית אל אתמול כבר חלפה והיא כבר מאחוריהם. „עכשיו צריך לחזי כוון לאיידוע הבא כי נס הוא שיימצאו לא שותפים. ממשלת שמיר מנסה לחתיר מן המילכוד שאליו נקלעה נוכח הקונסנזוס הבינלאומי המתבסס על החכרה, כי בלי שיתוף אש"ף בשיחות, לא ייפתח שום תהליך מדיני. ישראל, הבודדה בזירה הבינלאומית, אינה לתוצאה של סרבן השלום, ושום פעילות מלאכותית לא תסיר ממנה את התדמית הזאת.

(המשך בעמוד 17)

צבן יציע בעקבות שיחה עם פייסל חוסייני בכלא:

נציגי הפלשתינים למו"מ לשלום יבחרו בבחירות חופשיות בשטחים

מאיר־לי שחר, קובי מגדל

בפגישה בכלא כפר יונה עם ח"כ יאיר צבן אמר אתמול פייסל חוסייני, ממנהיגי התנועה הלאומית בשטחים, כי אם יועדבו בחירות בשטחים ללא תנאים וללא איסור לתוכנית האוטונומיה, הרי רוב תושבי השטחים ישתתפו בבחירות ותציגים שיריבו עם ישראל. בעקבות הפגישה הודיע צבן, כי יציע בשבוע הבא לכנסת לקיים בחירות חשאיות ודמוקרטיות בשטחים.

בתשובה לשאלה כיצד ניתן, לדעתו, להפוות את גילוי האלימות באינתיפאדה, אמר חוסייני: "הרבר אינו תלוי בצד אחד בלבד. אנו רוצים לצאת לנוכי מטעגל האלימות, אבל נוכל לעשות זאת רק אם תאפשרו לפלשתינים בשטחים הכבושים לבטא את מאבקם הלאומי בדרכים לא אלימות, ואם השלטון הישראלי יימנע משימוש באמצעים אלימים".

חוסייני הביע הזדהות מלאה עם מהלכיו האחרונים של אש"ף באלג'יר ובתוניס, ואמר כי הוא מאמין שמהלכים אלה יקדמו את השלום בין שני העמים.

כזכור, הושם פייסל חוסייני במעצר מנהלי לאחר שהצהיר בכנס של תנועת "שלום עכשיו", כי יש לדבר של משרד החוץ הפיני מסר, כי עראפת יתקבל בברכה בפינלנד, במיוחד לאור ההתפתחויות האחרונות.

זחיית נגף עראפת

אחמד ג'יבריל אמר אתמול, כי מתארגנת זחית התנגדות רחבה ומוחלטת לייריר הכניעה של עראפת. ג'יבריל דיבר בתוך "יעידה למחיבה בהתקוממות" שכללה ארגונים שונים, קיבלה שורה של החלטות ובראשן הוחלטה האומרת כי ח"כ יאיר לבל צרוחיות הינה האופציה היחידה שיש לנקוט במאבק בפלשתין הכבושה" ויש להחיה את פעולת הג'יהאד נגד האוכלוסיה של היישות הציונית והמעצמות.

יאיר צבן ופייסל חוסייני בפגישתם לפני חצי שנה, בכנס לשלום ישראלי־פלשתיני בירושלים (צילום: רחמים ישראלי)

במברק אומר צבן, כי הכרזותיו האחרונות ונישאות של פייסל חוסייני, בפומבי ובשיחות אישיות, מרבר רצונו בשלום בין שני העמים — שלום שיתבסס על הכרה הדדית בזכויות הלאומיות — הכרזות אלה הוסכות אותו לברר־שיח חשוב ליישראל. "מי שמנרש מנהיגים כאלה, או מולא אותם בכלא, לא יכאי לטען אח"כ שאין עם מי לדבר" — כתב צבן.

צורך בחקמת מרינה פלסטינית מפורות. צבן שיגר אתמול מברק לשר הביטחון רבין, ובו הוא תובע לשחרר את חוסייני ממעצרו עוד לפני חום תקופת מעצרו ב־29 ביוגאר.

חבר בכיר באש"ף: תוך חודשיים נקים ממשלה פלשתינית גולה

יאסר עבד רבו, שעמד בראש המשלחת לשיחות עם ארה"ב אמר: הדיאלוג עם ארה"ב לא יפתור את הסכסוך ● "ארה"ב צריכה להכריע ביו המדיניות הישראלית לבין עמדות הקהילייה הבינלאומית"

אורי הורוביץ, ויוטר, פרייס, עיש

"הדיאלוג בין אש"ף לאמריקנים לא יפתור את הבעיות הפלשתיניות", אמר אתמול ברבת עמון יאסר עבד רבו, חבר דור־ד הדור הבוגר של אש"ף, העומד בראש משלחת שבאה לשיחות עם פקידים בממשל הירדני.

רבו עמד בראש המשלחת שנפגשה ב־16 בדצמבר עם שגריר ארה"ב בשנוים, רודרט פלטר. הוא אמר ברבת עמון, כי החלטת שלטונות ארה"ב לפתוח בדיאלוג ישיר עם אש"ף היא צעד חיובי, אולם אין הוא מספיק לפתרון הסכסוך. לדבריו, יהיה עתה על אש"ף לבחור בין המדיניות הישראלית לבין המגמות של הקהילייה הבינלאומית, ובכך להוכיח כי היא נוטלת תפקיד חיובי בפתרון הסכסוך.

הוא הגדיר את המגישה בכנוים כ"שיחה מקדימה". כן אמר, כי אש"ף יבקש קיבוק קיום פגישה נוספת, כדי לבחון את הקמתה של ועדה מכינה לקראת ועידת שלום בינלאומית על המזרח התיכון.

מתוך תוך תודשיים

יאסר עבד רבו הגה הצהיר, שתוך תודשיים תוקם ממשלה פלשתינית גולה.

רבו אמר, וכי הוגדר תפוגי שלו אש"ף יתכנס בכנוים ביניתר כדי לדון בהכנות האחרונות להקמת ממשלה זו.

לדבריו, אש"ף לא יסכים לדון עם גוף כלשהו, על התחומומות בשטחים הכבושים, ולא יסכים לשמרה כלשהי בנושא זה.

מסגר משפטי

ליעתון "אלמג'לה" המופיע בריאד נאמר, כי אש"ף הרכיב ועדה הכוללת מספר אנשי חוק כדי להכין מסגר משפטי בשלושה נושאים: צירוף המרינה הפלשתינית למשקיף באו"ם, בקשה להשעות את חברותה של ישראל בעצרת האו"ם, ופנייה להפעיל לאחור פיקוח בינלאומי על הנרה והרצועה, לתקופת מעבר מוגדרת, שאחריה יועברו הסמכויות אל המרינה בשטחים.

מקור פלשתיני בכיר מסר, כי אישר ד"ר בנשאים אלה ובניבוש מרינאים בשיחות עם מצרים וירדן, ואישר קיומם של חילוקי ריעות באשר לגיסות ולעיתון.

עראפת לפינלנד

מהלסינקי נאמר, כי עראפת נענה להזמנה של נציג אש"ף בפינלנד לבקר במרינה זו — מסר אתמול נציג אש"ף בהלסינקי הפינית, אוהרייד אך ציין כי הביקור יתקיים בנראה בקרוב.

אמש במוקד

גדי יעוב

שתי תרופות נצחיות

כידוע לכל, יש כלכלנים בישראל שגם אם תעיר אותם באמצע הלילה — לא חשוב באיזה לילה: בשנות ה־50, בשנות ה־70 או ה־80 — ותבקש אותם להגיד משהו, לא חשוב באיזה הקשר, לא חשוב לגבי איזו שאלה, הם יגידו לך: קיצוץ בתקציב ושחיקת שכר ריאלי על ידי מיתות.

תמיד, כן תרופה נצחית כואת למצבים משתנים. אינני יודע אם פרופ' בן־שחר נגנה על ההצוגה הזאת — אבל זה כל מה שהיה לו לומר אתמול בחוכנית „מוקד" בטלוויזיה. לוכוחו צריך לומר, כי לא ניתן לו זמן נמספיק כדי להסביר מדוע הרפוה נצחית זו יפה כל כך גם לשנה, לו הרי הוא עצמו טען, שהתקיצון בתקציב רשתיכת שכר ריאלי על ידי מיתות.

בן־שחר יודע, כמובן, ששני האמצעים שהוא הציע פוגעים בשכבות חברתיות מסויימות בלבד, ולא בשכבות אחרות, אבל הדבר לא גרם לו לבעייה כלשהי. גם לא היה בצוות מישהו, שיכול היה לומר משהו בשם ולמען שכבות חברתיות אלה. הזמן שניתן לאנשי הצוות כדי לחוות דעתם על החוכנית הכלכלית קוצץ באכזריות לטובת התגובות על הפיתחון. במסגרת זו שמענו מפי אהרון פוגל, לשעבר ראש אגף התקציבים באוצר, אינפורמציה המוכה לוז שסיפיק לנו נגיר בנק ישראל כמה שעות יותר לכן. לא הנגיר הציע בעבר פיתוח וחשר נישים חתנר, אלא לחיפר — חשר הציע הנגיר החנור. לך תרע למי להאמין.

עמוס רובין, יועץ ראש הממשלה, היה הבהיר ביחר בטיעוניו, אבל גם הוא, כמו בן־שחר, לא יכול היה לנמק את דעתו בשל קוצר הזמן. רובין גם היה היחיר, שניסה ללמוד לקח רציונלי מן העבר: הפיתחון בעבר לא השיגו את מטרתם, והעובדים אינם מסכימים כליכך מהר שישתקו את שכרם. הוא גם היה היחיר, שהציב מטרה של ממש למנסחי התוכנית: ללכת בדרך הקשה של שינוי מבנה המשק, כדי שניתן יהיה ליצור מספיק מקומות עבודה עם שכר גבוה ורמת חוצר נבוהה. אם ראש הממשלה יקבל את הצעותיו של רובין, ושר האוצר יקבל את הצעותיו של בן־שחר — יהיו כמה אנשים במצב קשה. גם אנחנו.

תאצ'ר מכחישה שהזמינה את שמיר לבקר בבריטניה

דפנה ורדי (בריטניה)

לשכת ראש ממשלת בריטניה הכחישה אתמול את הידיעה שהגבירת תאצ'ר הזמינה את ראש הממשלה שמיר לביקור בבריטניה. "בשלב זה לא מתכנן כל ביקור כזה. ראש הממשלה שלחה לגב' שמיר מכתב ברכה בימוסי לרגל בחירתו המחודשת לראש ממשלת ישראל, וגרלא", אמרה דוברת ביחוס ראוניבג מספר 10.

ההכחשה באה לאחר ש"טיימס" פרסם אתמול בעמודו הראשון ידיעה, לפיה הזמינה תאצ'ר את שמיר לביקור בבריטניה, בכל הנראה בתחילת השנה החדשה. "טיימס" טוען, כי ההזמנה היתה "נחוצה שנוטחה בצורה מעודפלת", כחלץ, ומכתב הברכה שנשלח אל שמיר, וכי מטרתה להקל על הביחוד הדיפלומטי של ישראל בזירה הבינלאומית.

אמש בקונצרט

במשב רוח קייצי

הפילהרמונית הישראלית באר שבע, קונצרט מס' 3. מנצח: מנדי רודוק סולן: יאנוש שמרוך — צלו.

רוח קיצית מנשבת כמעט לכל אורך התוכנית של החזמורת הבאר־שבעית. הזה טוב מזה בערבי חתורף הקרים.

היצירה הראשונה היא „סמטולה קייצית" של ארתור הונגר (1920). בניגוד הקלל שהקניקה הזמורתי ליצירה, נשמרת רוח הזמן האיפוקרסיוטיבי הנעים לכל האורך, כשאת עיקר חתמנות מעניקים הכינורות והקרנות.

היצירה השנית היא הענן ושחור החיחר בערב הקיצי, זוג הקונצרטו לצלו של יאנצון (מלחין בן רקוטת של מוצרט, מוצרט ושמלה. יצירה בלתי חשובה, שהשמיעה עשתה עמה חסר כבר שחעליעה אותה אל הנפייה. לתעלוחה לבימת הקונצרטים מחדש היה בפירוש מטרר. ניחור.

הקונצ'רטו לצלו בלח מינור של מרקנס, החחרון שבא אחריו — הכרבנרה מתוך הסוויטה השניה של באך — הפגינו את יאנוש שמרוך במיסבו. זוג צלו בעל ותוק ומנוינן, שמעניק ליצירות הפופולריות את הביצוע הנקי, המכובד והנכון. נגני הזמורות ומנהל ודוד הנצטור אליו בליוני סימפטי.

את הקונצרט סיימה סימפוניה מס 6 של שוברט, ושוב הביאה אתה את הצלילים החמימים של אביב שבא לפתע. מנדי רודוק והזמורת הוכיחו מחדש, שהסימפוניה מסמיכה לשמוח על רמתה הטובה. מבין הנגנים בלט בקונצרט של אמש במיוחד נגן הכסון מאוריציו פאז.

אם ברצונכם בחוויה קיצית נעימה, תפסיקו לתפוס את הבאר־שבעים בימים הקרובים בכמראל, בכפר סבא, בירושלים ושוב בבאר־שבע.

יוסי שיפמן

רבין לא ידרוש תוספת — אם יוותר האוצר על קיצוץ

אבי בניהו

שר הביטחון רבין הנחה אתמול את ראשי משרדו ואת אלופי צה"ל שלא לתתייחס אל להתראיין כלל בנושא תקציב הביטחון, תוימר על שוחון הדיונים. הנחיית רבין ניתנה לאחר פגישה שקיים אתמול עם שר האוצר פרס.

גורמים במערכת הביטחון סבורים, כי השר יסכים להתפשר עם האוצר שלא לקצץ בתקציבו בתמורה יסיר את בקשת צה"ל לאוצר לתוספי לתקציב 500 מיליון שקל. לדעת אותם גורמים, שחוה רבין בעניין זה עם פרס עוד בימים נתנה לשר האוצר.

שר הביטחון אמור להביא לאישור הממשלה את תוכנית העבודה הרב־שנתית של צה"ל. התוכנית העיקרית מתבססת על תוספת של 500 מיליון לתקציב הביטחון, אך קיימת תוכנית חילופית, על בסיס התקציב הקיים.

הצעה: ראשי "העבודה" ימנו את המועמדים לרשויות

מאר־לי שחר

חילוקי דעות קשים צפויים היום בלשכת מפלגת העבודה, על רקע הצעה לשנות את תקנון הבחירה של המועמדים לרשויות המקומיות.

עד כה נבחרו המועמדים על פי שיטה שנקבעה בכל סניף וסניף של המפלגה. על־פי הצעה שנוגשה באגף המוניציפאלי במפלגת העבודה, יימנו ראשי הרשויות את רוב המועמדים, וישיגיו מקומות נוספים לנשים ולצעירים.

הצעת האגף המוניציפאלי התבגשה בעקבות לחץ כבר שהופעל על ידי כמה מראשי הרשויות המקומיות. מקורבו של מנכ"ל "העבודה", עוזי כרעם, מסר כי הוא תומך בהשארת המצב הקיים, המאפשר אטונומיה לסניפים ולמחוזות, מגביר את הדמוקרטיה המגבול את ראשי הרשויות.

"המשמר"
עתון יומי
חרפ"ל
המשמר
עתון מפלגת הפועלים המאוחדת
עורך ראשי: מאיר גמן
עורך משנה: יעקב אשר זמורי (בחופשה)
מרכז המערכת: רויבין רוזנבלם
המערכת והמנהלה: רח' הומה ומגדל 2, תל־אביב טל. 378833 השבון בנק הדואר — 43360—3
המעו למכתבים: שדות שקדיאר נשל ת"א 61999
"AL-HAMISHMAR"
(The Daily Guardian) 2, Choma Jmigdal St. Tel-Aviv 67771 Phone: 378833 Telex: 341652
סניפים: ירושלים 94612 רח' בן־יהודה 7, בני־ברק מנטור הורדים 102—121. טל' 233161—3. המעו למכתבים: ת"ד 1216 ירושלים 91008. חיפה 33134 רח' מבוגר 17, טל' 673673. המעו למכתבים: ת"ד 4007 חיפה 31040.

"ביטול חינוך חינם בתיכון יפגע בעיקר במגזר הערבי"

יורם בר

ח"כ חסין פארס (ומפ"ם) יצא אתמול נגד תוכניתו של שר־האוצר להטיל שכר לימוד על בתי־הספר התיכוניים.

לדבריו, הראשונים שייפגעו מכך הם התלמידים הערבים במרינה שכבר עוים, בשיש חינוך חינם, 40 אחוז מהם אינם יכולים ללמוד עקב תנאים כלכליים קשים. "קל וחומר שעם הטלת שכר לימוד על תלמידי תיכון, ייפגעו ויישלחו תלמידים נוסמים מנכזר זה, והמעיר בחינוך יתרחב", אמר פארס.

נדחתה הצעה לאפשר לחברי כנסת "לרוץ" לרשויות

יורם בר

הצעת החוק הבאה לאפשר לחברי כנסת שהם ראשי ערים להתמודד בבחירות לרשויות המקומיות לא עברה אתמול בוועדה המסורת בשבתה באותן תר־עמני בוועדת הכנסת.

ודחיה הצעת חוק זו, שעברה כבר בקריאה בקריאה טרומית, מפחיתה את הסיכויים שהנוק יאושר במועד שאפשר לחברי כנסת שהם ראשי ערים להתמודד בבחירות הקיזוכות.

נציגי המערך וכל המפלגות הקטנות התנגדו להצעת החוק. נציגי הליכוד תמכו בו מחצי פה ולא הקשר על אלה שביקשו לדחות את הצעת החוק.

מרידור מבטיח לפתור בעיית ההסקה בביהמ"ש בירושלים

בצלאל עמיקם

שר בטיחות־המשפט המחדיר בירושלים. העובדים שקפאו מקוד נטלו דרור לעצמם ונכשו את מקום עבודתם. אין תקציב להסיע את הבניין, אומר להם.

אתמול, בכנסת המוסקת, הבטיח שר־המשפטים רן מרידור, כי הנושא עוכר לנוא על מתרונו בקרוב. כך הוכטח לו בשיחה שקיים ס"ים ראש אגף התקציבים.

מרידור הטעים, כי הפגיעה של עצומי העובדים בבית־המשפט המחוזי בירושלים ותוצה מוקרית והיא רק חלק מתחלואי המערכת. כבר, למשל, נדחו משפטים מתמת חוסר תקציב לתשלום למתורגמנים.

מתרונו שלו בעיית אלה הוא, לדעתו, בתקציב ובתוכנית פעולה הראויים למערכת בתי־המשפט.

"הצנרת המזרימה השקעות לערי פיתוח צרה וסתומה"

בצלאל עמיקם

הצנרת המזרימה השקעות לערי פיתוח היא צרה וסתומה. האבטלה בעיירות הפיתוח הולכת וגוברת ומספר המובטלים גם בתחום חעיר מתמנוצע הארצי, סגירת מפעלים, עזיבת תושבים ונפיחה של צעירים המסו לתמונה של קבע.

אברהם (כייבה) שוחט (מערך), שעייר מציאות עגומה זו, דרש ליישם את חוק עיירות הפיתוח. ל. ייתכן שהחוק יחוקק רק לצרכי בחירות, אמר, ותבע לשנות את הקיים.

מגן שר־האוצר, יוסי ביילין, הבטיח, כי ועדת השרים תדון במשבר ולכל המאחר תתקבל הכרעה בתודש הבא.

המערך מכחיש סיכום בין קורפו לרמון על חלוקת ראשות הוועדות

יורם בר

הליכוד והמערך עדיין לא הגיעו לסכמות על חלוקת ראשות ועדות הכנסת ביניהן, אולם ח"כ זיים קורפו, העומד בראש הוועדה המסדירה, הציג אתמול בפני הנהלת שיעור חלוקה של ועדות באולו ויא בבר מוסכמת.

לפי קורפו, יקבל הליכוד את ראשות ועדות החוץ וביטחון, הכנסת, חוקה חוק ומשפט, פנים ועליה וקליטה. למערך הוקצו לפי חלוקה זו ועדות הכספים, העבודה והרווחה, חינוך ותרבות, כלכלה ובקורת המדינה.

הליכוד חוזר בו מכוונתו לתת ראשות אחת הוועדות לסיעה רתיק, בטענה שגם המערך סירב לתת ראשות ועדה לאחת מיפלגות הלוויין שלו.

בתנחה שחלוקת הוועדות כפי שהוצגה עליידי קורפו תיראה הגנוסה בפיצר רשיקת תיראה. אך בעיבות הארועים האחרונים שלאחר הבחירות פנה ההתנגדות.

ח"כ מיכאל ברנוזהר דרש בת 40 שנה שכבר לא מתפקדת ויש להחליפה במכנית חדשה.

ח"כ שבח ויס אמר, כי עד עתה היתה התנגדות לשיטת הממשל המוצעת שבוגתה. "בדמוקרטיה", אך בעיבות הארועים האחרונים שלאחר הבחירות פנה ההתנגדות.

ח"כ מיכאל ברנוזהר דרש שהשיגר לא מתפקדת ויש לכנסת ותבע מהמסקלה לא לקבוע את הצעות הוגון הללו בוועדות.

ח"כ יואש ציון שלל את האמפרות שהשיטה המוצעת תוביל לדיקטטורה ואמר: „אצלנו, ההיחדים, דיקטטור יקבל אוליטס תוך שבוע".

שילנסקי מתכנן מהפכה בכנסת: היעדרות ח"כים תפגע בכיסם

בצלאל עמיקם

הכנסת תפרסם בקרוב "גליון נוכחות" של חבריה ובאמצעותו יזמוח לציבור על התייצבותם של החברים לעבודתם במשכן. משמעות הדיווח, הזה גם בנסיבות ימי ההיעדרות יגובו מדמי האש"ל השמלומים לכל חבר כנסת באופן אוטומטי.

"הכנסת משלמת רק עבור יום עבודה בפועל" — קובע יו"ר הכנסת, רב שילנסקי.

המהפכה שמבקש שילנסקי להכניס בסדרי עבודתה של הכנסת תפגע בכיסם של החב"כים גם בתחום הרגיש של תשלום דמי אחזקת רכב. הוא סבור, כי אין הצדקה לתשלום מלא של אחזקת הרכב כאשר בעליו נמצא, למשל, בחו"ל. "זה לא ענוג, אלא שאלה של צדק הגיוני וסדר", אמר.

שילנסקי נפגש אתמול עם העיתונאים המסקרים את הכנסת ובישר להם, כי יגרוג בהליכות הבית משטות וצניעות. "אני מוראג מהלכי הרוח בציבור. מתקבלים אצלי מאות מכתבים ובהם בקשה: "תעשה משהו לשינוי צביון הכנסת". הציבור אינו מוטרד מהסוגיאליזם או ארץ־ישראל השלמה, אלא מדמות הכנסת".

הכנסת מבטיחה לבחירת ראש הממשלה בבחירות ישירות ובאמצעות אתמול ממסיבת עיתונאים בכנסת שלידי קבוצת חברי כנסת מהליכוד, המערך וצומת. עליפי ההצעה, ייבחר ראש הממשלה בבחירות נפרדות מבחירות לכנסת, והנבחר ימנה ממשלה ברצונו ללא לחצים קואליציוניים, ובידיו יהיו סמכויות ביצוע נרחבות.

ההצעה מותירה בידי הכנסת סמכויות מאזנות, לפיהן ניתן יהיה להריח את ראש הממשלה ברוב מיוחד וישאר בידה הסיקות על תקציב המדינה, שיהיה סעון את אישורה של הכנסת.

במסיבת העיתונאים השתתפו חברי הכנסת עוזי לנראו ובנימין נתניהו מהליכוד, שאף הביעו עם שלהן תמיכה בהצעת חוק מרכזית בניהון. הנרא, שבח ויס ומיכאל בר־זוהר מהמערך, שתמכו בהצעה, ויואש צידון מצומת, שגם הוא הביע הצעת חוק מרכזית בנושא זה, אם כי בנוסח מעט שונה. ח"כ אמנון רובינשטיין משיגור, שניסח הצעת חוק משלו לשינוי שיטת הממשל, לא הוזמן משום־מה להשתתף במסיבת העיתונאים.

פתח ח"כ עוזי לנראו שאמר, כי ההצעה באה להבטיח ממשלה יציבה ומגיעה לתכסמת על חלוקת ראשות ועדות הכנסת ביניהן, אולם ח"כ זיים קורפו, העומד בראש הוועדה המסדירה, הציג אתמול בפני הנהלת שיעור חלוקה של ועדות באולו ויא בבר מוסכמת.

לפי קורפו, יקבל הליכוד את ראשות ועדות החוץ וביטחון, הכנסת, חוקה חוק ומשפט, פנים ועליה וקליטה, למערך הוקצו לפי חלוקה זו ועדות הכספים, העבודה והרווחה, חינוך ותרבות, כלכלה וביקורת המדינה.

לדברי יוסף בר־זוהר, מיכאל בר־זוהר ויש לעצום ועדות חדשות, כגון ועדת הפנים.

מבדי יוגות, כי חלוקת הוועדות כפי שהוצגה עליידי קורפו תבוצע כמוסו של דבר.

הליכוד חזר בו מכוונתו לתת ראשות אחת הוועדות לסיעה רתיק, בטענה שגם המערך סירב לתת ראשות ועדה לאחת ביפלגות הלוויין שלו.

בתנחה שחלוקת הוועדות כפי שהוצגה עליידי קורפו תיראה הגנוסה בפיצר רשיקת תיראה. אך בעיבות הארועים הארגונים לראשות הוועדות עפ"ר הרכב זה:

אין אף אשה בין 11 בעלי התפקידים הבכירים ביותר בעיריית תל־אביב

מתוך 89 בעלי תפקידים בדרג הבכיר הנמוך יותר רק 9 הן נשים — מתברר מסקר שערכה נעמת ● עיריית ת"א היא הגוף היחיד מבין 10 ארגונים שהסכים לשתף פעולה בסקר

דוד לוי

אף אשה אינה מכהנת ב־11 **התפקידים הבכירים ביותר** בעיריית תל־אביב. מבכר העיריה, גזבר העיריה, מהנדס העיר ושאר תפקידים של מנהלי אגפים ומנכ"לים • 11 מבמסי • מאריאישים עליידי בריים.

מתוך 89 בעלי תפקידים בדרג הבכיר הנמוך יותר, כגון מנהלי מחלקות ואגפים, רק תשעה הן נשים, ובתפקידים מרמה מנוך מדור ומעלה, הם מכהנים 1706 עובדי עיריה, ישנה נוכחות נשית של 39 אחוז בלבד.

נתונים אלה שלים מסקר שבצעה נעמת עליימנת לבדוק קיום או היעדר אפליית תעסוקתית כלפי נשים בסקטור הציבורי.

עו"ד חביבה אביגיאל, ראש הארגון למעמד האשה בנעמת ומיזומות הסקר, ציינה, כי מתוך עשרה ארגונים, בנקים וקונצרנים אליהם פנתה נעמת בבקשה לערוך סקר דומה, היתה עיריית ת"א הגוף היחיד שנענה בחיוב. שיתוף פעולה ואישור חשיפת כל הנתונים. אחרים מהגופים הסכימו למסור נתונים, אך ביקשו לשמור על אלמוניות.

הסקר בעיריה בוצע במסגרת מסע הסברה מיוחד שפורהל בימים האלה נעמת בכל רחבי הארץ בנושא שוויון בלכלי לנשים. במהלך הדו"שים הקרובים יבוצעו סיורים חוסים ויאיסטר מבצאים רבים הנוגעים לנושא אפליית נשים בשכר והקידום, השוואת מהכרות הארגונים שונים.

עוד עולה מן הסקר בעיריה, כי ביותר מחצית האגפים הנבדקים אין כלל ייצוג לנשים בדיריקטוריונים. מתוך 174 חברי ההנהלת העיריה רק 17 הן נשים, בחברות הדיריקטוריון, רק 17 הן נשים.

גם במועצת העיריה והנהלתה קיימת חמונה דומה. מתוך 31 חברי מועצה רק ארבע הן נשים ומסקר 14 חברי ההנהלת העיריה רק שתיים. מנני ראש העיריה, ארבעה בכמסר, הם כולם גברים.

עו"ד הבכירה ביקש מכלי התקשורת לתת ביטוי גם לדברים החיוביים בכך. "יש לתת ביטוי גם לחבר הבכנסת שאינו צועק בפליאה ואינו מכנה את עמיתו אריהים רק כי אינו מקריאה תפרסם בעיתון. יש חבר"ים שעובדים על האמון טולו ולא רק על מילה או שורה שחלבנה אם האוון".

לשילנסקי הציעו תלונות רבות מחברי כנסת הנוגעים על תנאי עבודתם הקשים, אחת הבנציגות הנדולות — מחסור בחדרי עבודה ומנוחה. "בין חברי ועדת החוקה כמעט הגענו למכות. היו שאימנו לתביב שולחן עבודה בסרבו אולם המליאה, כי אין להם היכן לעבוד", אמר שילנסקי והבטיח להחיש את בניית האגף החדש של הכנסת, שחבור טלו כבר נחפר ובוצאה מ מיליון ש"ח ועתה תלויה ועומדת חבעת עיריית ירושלים לסתום אותו או לבנות בתר.

שילנסקי מתה על שיטפון בהקצאת רשיונות כניסה למסקן. הוא סיפר, כי יש בעלי רשיונות, "יקיצרנים" למיניהם, הבאים לבאן כדי לחיות חינם אין כסף מהמלכתיים של הכנסת.

יחומה חדשה של הי"ור הקטרה בפתיחת דיוני ועדת הכנסת, למעט ועדת הפון והביטחון, הדרוש בהיר־לות מינה, לכלי התקשורת.

המערך מכחיש סיכום בין קורפו לרמון על חלוקת ראשות הוועדות

יורם בר

הליכוד והמערך עדיין לא הגיעו לסכמות על חלוקת ראשות ועדות הכנסת ביניהן, אולם ח"כ זיים קורפו, העומד בראש הוועדה המסדירה, הציג אתמול בפני הנהלת שיעור חלוקה של ועדות באולו ויא בבר מוסכמת.

לפי קורפו, יקבל הליכוד את ראשות ועדות החוץ וביטחון, הכנסת, חוקה חוק ומשפט, פנים ועליה וקליטה. למערך הוקצו לפי חלוקה זו ועדות הכספים, העבודה והרווחה, חינוך ותרבות, כלכלה וביקורת המדינה.

הליכוד חזר בו מכוונתו לתת ראשות אחת הוועדות לסיעה רתיק, בטענה שגם המערך סירב לתת ראשות ועדה לאחת מיפלגות הלוויין שלו.

בתנחה שחלוקת הוועדות כפי שהוצגה עליידי קורפו תיראה הגנוסה בפיצר רשיקת תיראה. אך בעיבות הארועים הארגונים לראשות הוועדות עפ"ר הרכב זה:

כספים	מיכה חריס, עבודה ורווחה — אוריה נגיר, כלכלה — אברהם פיתם, ביקורת המדינה — דוד ליבאי, חינוך — מיכאל בר־כוזר בר צאנה ארד.

בחירות ישירות של רה"מ ימנעו מו"מ קואליציוני מביש"

טוענים חברי כנסת התומכים בשיטת הממשל החדשה ● עליפי הצעתם ייבחר ראש הממשלה בבחירות נפרדות מהבחירות לכנסת ויוכל למנות ממשלה כרצונו

יורם בר

הצעת לבחירת ראש הממשלה בבחירות ישירות ובאמצעות אתמול ממסיבת עיתונאים בכנסת שלידי קבוצת חברי כנסת מהליכוד, המערך וצומת. עליפי ההצעה, ייבחר ראש הממשלה בבחירות נפרדות מבחירות לכנסת, והנבחר ימנה ממשלה ברצונו ללא לחצים קואליציוניים, ובידיו יהיו סמכויות ביצוע נרחבות.

ההצעה מותירה בידי הכנסת סמכויות מאזנות, לפיהן ניתן יהיה להריח את ראש הממשלה ברוב מיוחד וישאר בידה הסיקות על תקציב המדינה, שיהיה סעון את אישורה של הכנסת.

במסיבת העיתונאים השתתפו חברי הכנסת עוזי לנראו ובנימין נתניהו מהליכוד, שאף הביעו עם שלהן תמיכה בהצעת חוק מרכזית בניהון. הנרא, שבח ויס ומיכאל בר־זוהר מהמערך, שתמכו בהצעה, ויואש צידון מצומת, שגם הוא הביע הצעת חוק מרכזית בנושא זה, אם כי בנוסח מעט שונה. ח"כ אמנון רובינשטיין משיגור, שניסח הצעת חוק משלו לשינוי שיטת הממשל, לא הוזמן משום־מה להשתתף במסיבת העיתונאים.

פתח ח"כ עוזי לנראו שאמר, כי ההצעה באה להבטיח ממשלה יציבה שהשיגר בשיטת הממשל יבוא גב בכנר עם שינוי שיטת הבחירות לכנסת ותבע מהמסקלה לא לקבוע את הצעות הוגון הללו בוועדות.

ח"כ יואש ציון שלל את האמפרות שהשיטה המוצעת תוביל לדיקטטורה ואמר: „אצלנו, ההיחדים, דיקטטור יקבל אוליטס תוך שבוע".

נציגי הפלשתינים למו"מ לשלום יבחרו בבחירות חופשיות בשטחים

סבב מנויים נוסף בצמרת המשטרה

ניצב משולם עמית — מפקד מג"ב; ניצב טרנר — מפקד מחוז המרכז

השר בר־לב הודיע על החלטתו להאריך את כהונת המפכ"ל בשנה נוספת ● מינויים נוספים: ניצב שלמה חרזן — ראש אגף כוח־אדם, ניצב אלברט מוספיה — מפקד מחוז הצפון ● סגן הרמטכ"ל, ניצב גבי עמיר, ישמש גם ראש אגף מבצעים

חזבה סרוס

רב־ניצב דוד קראוס ימשיך בתפקידו כמפכ"ל משטרת ישראל לשנה נוספת. על כך הודיע אתמול שר־המשטרה, חיים בר־לב, במסיבת עיתונאים שנערכה במטה הארצי של המשטרה.

השר הודיע על סבב מינויים נוסף, שבו יפרשו בהחלת חודש פברואר שני ניצבים מהמשטרה, משקר מג"ב, ניצב פיני שחר, ומפקד מחוז המרכז, ניצב אנוש נבעתי. למפקד מג"ב יתמנה ניצב עמית, ולמפקד מחוז המרכז יתמנה ניצב יעקב טרנר. מינוי זה בא כהפתעה לאחר שבהודעה קודמת נמסר מהמשטרה, כי תת־ניצב אלברט מוספיה יתמנה למפקד מחוז המרכז.

את טרנר, ששימש עד כה בתפקיד ראש אגף כוח אדם, יחליף ניצב שלמה חרזן, שהוא חיים מפקד המחוז הצפוני של המשטרה, במקומו של מפקד המחוז הצפוני יבוא אלברט מוספיה, שיועלה לדרגת ניצב.

סגן המפכ"ל, ניצב גבי עמיר, ישמש גם כראש אגף המבצעים של המשטרה.

ניצב־משנה סבדן מוזר יתמנה למפקד היחידה הארצית לחקירות פשעים במקומו של תת־ניצב שמעון סבדן, המורה לגלימלאות. ניצב משנה יעקב יפה יתמנה לתפקיד אב בית־הדין למשטרת של המשטרה בירושלים במקומו של ניצב קלמן בורשטיין הפורש מתפקידו. שני קצינים אלה יועלו לדרגת תת־ניצב בהיכנסם לתפקידם.

שר־המשטרה העיד, כי האינתיפאדה תימשך בשנה הקרובה ושוטרי משטרת ישראל ימשיכו להתמודד עם מידי האבנים במזרח־ירושלים ובסביבותיה.

הוא הוסיף, כי המשך האינתיפאדה מחייב את המשטרה למאמץ עליון בירושלים ובסביבותיה וכי לאינתיפאדה השלכה גם על מצב הצפיפות בבתי־הכלא. הרבר גורם לכך שב־150 אסירים ועצירים שהיו חייבים לעבור לשירות בתי־הסוהר נמצאים בבית המעצר המשטרתי.

השר סיפר, כי מבקשת המדינה וחלילה לחקור את תלונותיה של מע"ץ בלה וויינשטוק הנוגעות למתרחש במשטרה, וכי הוא סבור שבתוך חודש הגיש המבקרת מסקנותיה בעניין זה.

בתשובה לשאלה על חקירה מפיה נגו "יש נגוד" אמר בר־לב, כי המשטרה לא חוקרת דעות והשקפות עוליות, אלא חוקרת האם נעברה בפקרה זה עבירה על החוק".

רוני ליכטנשטיין — מנכ"ל מד"א

רינית מורגנשטרן

בישיבת הדוגר הטרעל של מד"א אתמול נבחר רוני ליכטנשטיין פה אחר למנכ"ל מד"א. הוא נבחר לאחר מכרז בו השתתפו כ־50 איש, בינינם בעלי דרגות בכירות בצבא, וכמרים בתני חולים.

ליכטנשטיין (46), נשיר סלוס שניים, נמנא במד"א מ־1980 הרוגן בתפקיד מנהל אגף הכספים ואחר כך כספמנכ"ל. במאי השנה, עם פרישתו של אלוף־משנה (מיל) עמנון לוריא, הוא לשמש כמנכ"ל בפועל של מד"א. הוא שימש בתפקידו זה במשך שמונה חודשים בהם נקלעה מד"א למשברים קשים וגובשה עבורו תוכנית הבראה המבוצעת עתה.

לפני מספר ימים ביקרה במד"א רעדת מעקב של משרדי הביראות האוצר, ורק לאחר שאישרה כי תוכנית הבראה מתבצעת, נמחק חלק ניכר מחוב מד"א למס הכנסה, מס רוכר מד"א.

מד"א ממשיך בתוכנית הצמצומים שהשלב הבא שלה, הוא קנירת שבעה מקרים עד אפריל 89. עוה של ראשי רשויות מקומיות, גם חברי ועדת הכספים שבכל מישיבתם האחרונה החלטה השלילת מנירת מוקרים ודרישה לדיון נוסף, בסרם תובעי בפועל.

חניכי המכללה למיקוד של משטרת ישראל חתארחו אתמול במרכז אב"כ של המפח"ש וגילו עניין רב במסיפות חגג, שחוללורו לחם אח ימי חפגנות חחרדים בירושלים. (צילום: סיון פרג/ דובר צה"ל)

איתן בנק לקדום עסקים בע"מ

תמצית מאזן ליום 30 בספטמבר 1988
מותאם להשפעת האינפלציה לפי מדד ספטמבר 1988

(בשקלים חדשים)

	30.9.88 (לא מבוקר)	30.6.88 (לא מבוקר)	31.12.87 (מבוקר)		30.9.88 (לא מבוקר)	30.6.88 (לא מבוקר)	31.12.87 (מבוקר)
מקזונות בבנק אג"ח להשקעה נכסים אחרים	210,841	221,795	244,161	התחייבויות אחרות	6,795	5,200	1,280
	1	1	1	הון עצמי	266,508	264,301	262,591
	62,461	47,705	19,689		273,303	269,501	263,871
	273,303	269,501	263,871		273,303	269,501	263,871

תמצית דו"ח רווח והפסד
לתשעת החודשים שנסתיימו ביום 30 בספטמבר 1988 (בלתי מבוקר)
מותאם להשפעת האינפלציה לפי מדד ספטמבר 1988

(בשקלים חדשים)

	לשלושת חודשים שנסתיימו ב-30 בספטמבר		לתשעת חודשים שנסתיימו ב-30 בספטמבר	
	1988	1987	1988	1987
רווח (הפסד) מפעולות רגילות	2,207	50	3,917	(5,265)
רווח הון ממכירת חברות-בת	—	—	—	129,458
רווח נקי לתקופה	2,207	50	3,917	124,193

דו"ח על השינויים בהון העצמי
לתשעת החודשים שנסתיימו ביום 30 בספטמבר 1988 (בלתי מבוקר)
מותאם להשפעת האינפלציה לפי מדד ספטמבר 1988

(בשקלים חדשים)

	לשלושת חודשים שנסתיימו ביום 30 בספטמבר				לתשעת חודשים שנסתיימו ביום 30 בספטמבר		
	1988		1987		1988		1987
	הון הקרנות הון	עודפים (הפסדים)	הון הקרנות הון	עודפים (הפסדים)	הון הקרנות הון	עודפים (הפסדים)	עודפים (הפסדים)
יתרת לתחילת התקופה	2,048,926	(1,784,625)	2,050,400	(1,776,111)	2,048,926	(1,786,335)	(1,900,254)
תקנות הון	—	—	129,915	—	—	—	190,440
תקבולים ל"ח מניות	—	—	(129,915)	—	—	—	—
רווח נקי לתקופה	—	2,207	—	50	—	3,917	124,193
יתרת לסוף התקופה	2,048,926	(1,782,418)	2,050,400	(1,776,061)	2,048,926	(1,782,418)	(1,776,061)

המשכים

נמשכה רכישה מוגברת

(סוף מעמוד ראשון)

ישראל מסר שרכישות מסבוע חוץ של הציבור אתמול הסתכמו ב־80 מיליון דולר. ברגע ציין שסכום זה, אם כי הוא גבוה מאוד, הוא עדיין נמוך הכסוי. עוד גילה הנגיד, שבבנק־ישראל קיימת החלטה, שאם רכישות מטבע חוץ כיום מסויים יעלו על הסכום שנקבע מראש, יבוצע פיחות של השקל. לדברי הנגיד מה שאירע ביום שלישי היה יישום של אותה הוכנית.

תחיה אי־ודאות

נגיד הבנק מיכאל ברנו הגן בתוקף על ההחלטה לפחות את השקל הרכוש שהיה מה איבוד עשתונות. הוא הוסיף שמעתה יהיו נתונים רבים מטבע חוץ לאי־ודאות ביחס לשערו של השקל. ברנו הדגיש שכבנגיד הבנק הסרכזו, היה זה מחוכתו לפעול. לדבריו היה חשש שרוכזת מטבע החוץ של הסרינה יירדו מתחת לקו של שלושה מיליארד דולר.

דוחה הביקורת

הנגיד לקח על עצמו את האחריות על הפיחות, ובראשו את הדיעות בדבר התנגדותו של מבכ"ל האוצר ויקסור מרינה לצעד שנעקט. אך לדברי ברנו מרינה לא הציע רדכים פלופיות לפעולה, במקום הפחתות עליו דיוחה לו הנגיד בנים ג' בצאנים.

תרבנית מגירה לפיחותים

ברנו סיפר שלפני כמה שבועות הוא הציג בפני שר־האוצר לשעבר משה נסים ובפני ויקסור מרינה תוכנית מגירה לפיחות של השקל שבעתיד יאומץ אם יעלה הגביר מטבע חוץ. לדברי ברנו "ניסים לא הביע התנגדות לתוכנית". בכך ענה הנגיד לביקורת הנוקבת שהשמיע השר ניסים נגד הפיחות שבוצע.

פרס מתנעי מאוריות

גם שר האוצר שמעון פרס ניסח אתמול לתרום להרגעת הרוחות במשק. השר פרס ציין שלא יסוור הודעה כלשהי על התוכנית הכלכלית עד אשר תובא לדיונה הציבור. פרס הוסיף על־ידי פקידים משמלתיים ומשקיפים כלכליים אשר ציינו שהוא יצר מצב של בהלה כתוצאה מהוחייעיצות שהא מקיים סביב הוכנית. פרס עצמו אמר אתמול שהוא נכנס למציאות נתונה, אשר לא הוא יצר אותה. זהו רשו לקו שהשר מתכוון להדגיש שאריעות השר ניסים היא שיצרה את תנאי המשבר הנוכחיים.

הוכנית הוצאה בקיבוץ

במשרד האוצר עצמו הוקיעו התייעוצות קדחתניות במשך כל שעות היום בנמנה להביא לחצות הוכנית כבר בימים הקרובים. בין היתר נשקלים צעדים של הגבות נטל הרעל על בעלי הכנסה גבוהה. מקרים באוצר מציינים שלא מן הסבוע שפרס יקדיע צעדים שונים מיסוי, במקום קיצוצים שונים שהוצעו לו.

מגישות עם רבין ושרון

אתמול נפגש פרס עם שר הבטחון יצחק רבין אשר סרב מכל וכל להצעות לקצץ את תקציב הבטחון ב־200 מיליון שקל. בשעות הבוקר נפגש פרס עם שר התעשיה אריאל שרון ואנשי הזלי־סו להגדיל את סכומי הסובסידיות שניתנת ליצואנים ב־20 מיליון שקל. הרבר יוקשה על־ידי הנהלת השתתפות המשלמה בתקציבי מחיר ופיתוח.

בסוף דצמבר

אתמול נפגשו הבישיפים המנוכרים מטבע חוץ הסוקמן העסקי רבש ר"מ מיליון דולר. גודמים מבקשים מערבות כי אם יימשכו הרכישות המוגברות, לא יהיה מנוס מביצוע פיחות נוסף ע"י שיעור של 10 אחוזים כבר בימים הקרובים. אולם מגיחים כי בנק ישראל ימנע מביצוע פיחות נוסף בימים האחרונים של דצמבר, וזהו ומתר, כדי למנוע מגיעה נוספת במאזנים של מיזמות והבנקאות הבינה ממניסה.

עדיין בצביעיה

למעשה חיקף רכישות המט"ח אתמול היה דומה לסכום הרכישה ביום שלישי, שלשום בשעה במקף רכישות של כ־180 מיליון דולר. אולם בסוגיל נרשם בסוגו של לאחר רק כמחצית מהסכום הזה, לאחר שביהנה ליריבים אשרות לסוג מוקפדות. „עקבות הפיחות, נסך ביל, החברי בי אתמול המקום לא אמצעי בטחון וסדרים מיוחדים שאשרו את שבר מטרי לוד וחריבי" אבריבי דוצה לבצע עד הסוף את תוכנית התקשרות שבלים כי נפלו קרבן למניפולציות שלו.

ספסק לבחוב על הפרשות

העיתון הטוייוצר "לה טואים" הרואה אור בבינבנה, הוליים לא לפרסם עוד דבר על פרשת שתי הילדות החסוטות. עד אשר יקרה אירוע ממשי, חאת כדי "לא להעניק עוד פרסומת חינם לציניות של אבו ניראל וחבורתו".

"ה־15 במא" — התמחה בביגועים אווריים

אורי הדרוביץ

אירגון "ה־15 במא" או בשמו הוחור ידוע "סיעת אבו אינרהים" הינו אירגון שקם לאחר פטירתו של דיין וחדר שפרש ב־74' מאירגון של חבצ. סיעה זו התחלנה מסיעת חדו בשנת 79. האירגון קרוי על היום שבו הוקמה מרינת ישראל ב־48', בראשו עומד מוחמד עמרי ואבו אינרהים.

אירגון זה ביצע עד היום כמה עשרות פיגועים ונסיון פיגוע נגד יעדים ישראליים יהודיים, ערביים ואחרים — בעיקר נגד מטרות אוויריות. לצורך זה התמחה האירגון בשימוש באמצעים מתוחכמים כגון מנגנוני נפץ ברומוטריים המסוגמנים במחודות חשפנים אחרים.

אירגון זה ניסה לפגוע במטוסי אל־על באמצעות חחרדת נפץ בקן ת"א־לונדון ב־23 בדצמבר 83' וקו גרמניה המערבית ת"א 25 בדצמבר 83'. הוא גם אחראי להמסת מצצה במטוס "פאן־אם" בטיסה מטוקיו לוגנולולו.

הם סברים כי שני הארגונים מעשויים הין לבצע זאת הם "הוחיה העממית לשחרור פלסטין - המפקדה הכללית" (מלא ג'יבריל) ו"ארגון ה־15 במאי". פלשתיני שכבר היה אחראי להמסגת מצצה במטוס "פאן־אם" ששם ביוני 1982 מטוקיו לתנולולו.

ארגונו של ג'יבריל, שפרש ב־1982 מאש"ף, היה אחראי, לפי מקורות אמריקניים, לרוב מעולות הטרור שבוצעו מחוץ לגמה"ת, בסיוט של ארגון זה נמצא בדמשק והוא נחנה מתמיכת סוריה ולוב.

מבסיסה עתנאים בעיירה לוקרני שבסקיסלנד, בה ניכרים עדיין סימני הדרס שהשאירו חלקי המטוס, אמר מפקד המשטרה, כי על מסגרת המחבה של מיכל מטען המצאו בטרוזק ניכר משאר חלקי המטוס, נמצאו שאריות חמעידות על הימצאותו של חומר נפץ.

כן עולה מבריקה ראשונית שר הסיסמה השחורה וסרטי הקלקלה שנמצאו, כי לא היה זו מקרה של "עימות החוסר", או חקלה מכנית, אלא התמוצצות של חומר נפץ.

מומחים שבדקו את המיכל וחלקים אחרים של המטוס במשך יום שלם, מפשיכים הקיקרתם על מנת לבדוק ביצר הועלה מטען חומר הנפץ למטוס, באיזה חלק של המטוס אותנו, ומה סוג חומר הנפץ בו השתמשה.

מומחים בבדרשיות מעריכים, כי הבדוגר בחומר נפץ פלסטי כמו "סמטקס", אשר אותו קשה לאתר באמצעי הביטחון וחיבלים הנתונים בשדות חעופה.

ה"אי.בי.אי" הוחיחה לאחמה מסדר של הסקטלאוריאדר ובבדיקת עתה את החקירות בנסיון לאתר את הגורמים העומדים מאחורי הפיגוע.

משרד הוחסבורה הבריטי ידרוש עתה את מידרי הביטחון בשדה הבינלאומי הרחר, הנחשב לאחר הבטחון באירופה. מעריכים, כי אחת מנקודות הנחרשה בשדה היא הוערה מטעונים סטיסה לטיסה כמי שקרה עם מטען נוסעי טיסת "פאן אם" 103. מטענם של הנוסעים מפוצצמרט נבדק לפני שהוטען על מטוס "פאן אם" אך בלונדון הוליחו הנוסעים מטוס, ומטענם הועבר למיכלים גדולים, והוסען על מטוס ל־747 אשר הוטעדן ברדטו מלונדון לניו יורק.

ביקורת נמתחה על שלטונות נמל הוטעה הוחרו בלונדון שלא בדקו את המטען לפני הטעבנו על המטוס שיצא לניו־יורק. טענה אחרת היא, כי לא נוהגו בדיקות קפדניות למטענם של כל הנוסעים, לאור הוחראה שהתקבלה בשבריות ארצות הברית בהוטיבן.

משרד הוחבורה הבריטי אישר שכל סידרי הבטחון בנמל הוטעה הוחרו עברו בדיקה מחודשת, וכי יישמו הטיעונים הדרושים.

ארנון יפה (מאריב), פריצ

מאריב, ממשלת צרפת הדיחה אספסף חלקי חילוף וחתמרטת למיראיים של שמש, וחסירה הנגלות על תנועת דיפלומטים לובים, בכך מלאה אחד הוחייבותה בעיסקה לשחרור שתי הילדות, מארי לוז' הדג'ני ואולגן, אולגן אבו ניראל מתמהמה לשחרר.

דיין "ארזפרז'ן" מסר, כי צרפת תבעה מקאחיר לכבר את הוחסכה. הוא הבהיר כעם עד הבטחות חשוחא. עד כה אסרו על דיפלומטים לובים לצאת מפאריס אל לבקר בחובעים חעדיים.

המסתורין סביב שחרור הילדות נבנות חשש הטבע עדיין לא פוענח מה. דובר אירגון אבו ניראל מתעקש לסמוך חעמדות חתומות. בשבת בקש מאביחן לבוא עם בחבת לבירות לקבל את בחתיו. הוא נחר עם הבוהות ביה. הוחודעה הארוחנה בסיוחה מצרח על לעיקור אמצעי בטחון וסדרים מיוחדים שאשרו את שבר מטרי לוד וחריבי. אבריבי־אל רוצה לבצע עד הסוף את חתנינה הטקטית שלו.

"אורזי המזוודות" הפלשתינים

ד"ר יעקב עוקשי

עמנואל - סמא, מדרח בבית ספר בטחנה הבדוא' ביחבר של הפליטים הפלשתינאים בעמאן, פנתה לתלמידיה וביקשה אותם לצייר את "הארץ", שמדיהם נאלצו לעזוב לפני עשרות בשנים.

"מה שקיבלתי, היו צירים של מלים המיירים אנשים לעבר הילים, שאליהם" מספרת מרים מלכה עקיה, אחרי בקשה. בחנוך חעמה אנשים בצמאת מרחב עצום, לא בטלפונים כ־75,000 אנשים על שטח של 1.4 קמ"ר.

בקרב פליטים אלה מעטמת שרב תקוות, שכיום כן חיימים ומוכלי לחיות בטיירות לצידה של ישראל בטקלים וגם מרמיע הוי בהנגות אלם לא חעדיה.

תקוות זו ותעוררה מחדש על ידע ההתמסמות הפלשתינית בבדה הטיעריה ובדרעות עה.

"לא אוכל להסתלק יותר, אני אנא לחיות בטיירה פלשתינית, לא חשוב באיזה מקום היא הטיעה אמרה אום ג'מיל, אשה בת 64 שבבאה מיפו. "אני היה בחמנות מאז 1948 ואיני יכולה לסבול יותר חיים אלה, אמרה.

"מרי הדגים בבדול שדיע אבו באיר לא הוחיה את רצונו הנו לחעתיק את מקום מגורה.

הוא אמר "בשבר מלבה, כאשר חוקם הטיעה הבדוא".

ראיון פליטים אחרים אינם כל כך בטוחים שיבאבר את מקומם לטיעה פלשתינית שבוקם.

"עברתי טוי מעברת מבנאות שבמרכז הפליטים, ובמיחור חעניים ביחבר, ראיתי את המבנים ויחנו אז עוד הרבה, אם תוקם טיעה פלשתינית בבדה הטיעריה".

מעצמת של הנוסעים נבדק בפרנקפורט אך בלונדון הועבר למכולות ומשם למטוס מבלי שנבדק

דפנה דרדי (בריטניה), עתיים, ריוטר, פריצ

שבוע לאחר חתרסקות מטוס יפאן אמ" בסקטלנד, נמצאו חיבחות חד משמעיות שהמטוס חתרסק מחתבאות מחתרפצצות מטען חיסוי נפץ פלסטי רב עצמה.

בחתרסקות שאירעה ביום ר' בשבוע שעבר נהרגו כל 258 נוסעי המטוס ואנשי מצוות, ועוד 11 מתושב העיירה לוקרבי ונהנים שעבדו בדרך ונלכדו בלהבות המטוס.

חוצר בין אמריקנים בעיירה לוקרבי שבסקטלנד, בה ניכרים עדיין סימני הדרס שהשאירו חלקי המטוס, אמר מפקד המשטרה, כי על מסגרת המחבה של מיכל מטען המצאו בטרוזק ניכר משאר חלקי המטוס, נמצאו שאריות חמעידות על הימצאותו של חומר נפץ.

כן עולה מבריקה ראשונית שר הוסמכה השחורה וסרטי הקלקלה שנמצאו, כי לא היה זו מקרה של "עימות החוסר", או חקלה מכנית, אלא התמוצצות של חומר נפץ.

מומחים שבדקו את המיכל וחלקים אחרים של המטוס במשך יום שלם, מפשיכים הקיקרתם על מנת לבדוק ביצר הועלה מטען חומר הנפץ למטוס, באיזה חלק של המטוס אותנו, ומה סוג חומר הנפץ בו השתמשה.

מומחים בבדרשיות מעריכים, כי הבדוגר בחומר נפץ פלסטי כמו "סמטקס", אשר אותו קשה לאתר באמצעי הביטחון וחיבלים הנתונים בשדות חעופה.

ה"אי.בי.אי" הוחיחה לאחמה מסדר של הסקטלאוריאדר ובבדיקת עתה את החקירות בנסיון לאתר את הגורמים העומדים מאחורי הפיגוע.

משרד הוחבורה הבריטי יבדוק עתה את מידרי הביטחון בשדה הבינלאומי הרחר, הנחשב לאחר הבטחון באירופה. מעריכים, כי אחת מנקודות הנחרשה בשדה היא הוערה מטעונים סטיסה לטיסה כמי שקרה עם מטען נוסעי טיסת "פאן אם" 103. מטענם של הנוסעים מפוצצמרט נבדק לפני שהוטען על מטוס "פאן אם" אך בלונדון הוליחו הנוסעים מטוס, ומטענם הועבר למיכלים גדולים, והוסען על מטוס ל־747 אשר הוטעדן ברדטו מלונדון לניו יורק.

ביקורת נמתחה על שלטונות נמל הוטעה הוחרו בלונדון שלא בדקו את המטען לפני הטעבנו על המטוס שיצא לניו־יורק. טענה אחרת היא, כי לא נוהגו בדיקות קפדניות למטענם של כל הנוסעים, לאור הוחראה שהתקבלה בשבריות ארצות הברית בהוטיבן.

משרד הוחבורה הבריטי אישר שכל סידרי הבטחון בנמל הוטעה הוחרו עברו בדיקה מחודשת, וכי יישמו הטיעונים הדרושים.

ארנון יפה (מאריב), פריצ

מאריב, ממשלת צרפת הדיחה אספסף חלקי חילוף וחתמרטת למיראיים של שמש, וחסירה הנגלות על תנועת דיפלומטים לובים, בכך מלאה אחד הוחייבותה בעיסקה לשחרור שתי הילדות, מארי לוז' הדג'ני ואולגן, אולגן אבו ניראל מתמהמה לשחרר.

דיין "ארזפרז'ן" מסר, כי צרפת תבעה מקאחיר לכבר את הוחסכה. הוא הבהיר כעם עד הבטחות חשוחא. עד כה אסרו על דיפלומטים לובים לצאת מפאריס אל לבקר בחובעים חעדיים.

המסתורין סביב שחרור הילדות נבנות חשש הטבע עדיין לא פוענח מה. דובר אירגון אבו ניראל מתעקש לסמוך חעמדות חתומות. בשבת בקש מאביחן לבוא עם בחבת לבירות לקבל את בחתיו. הוא נחר עם הבוהות ביה. החודעה הארוחנה בסיוחה מצרח על לעיקור אמצעי בטחון וסדרים מיוחדים שאשרו את שבר מטרי לוד וחריבי. אבריבי־אל רוצה לבצע עד הסוף את חתנינה הטקטית שלו.

"ה־15 במא" — התמחה בביגועים אווריים

אורי הדרוביץ

אירגון "ה־15 במא" או בשמו הוחור ידוע "סיעת אבו אינרהים" הינו אירגון שקם לאחר פטירתו של דיין וחדר שפרש ב־74' מאירגון של חבצ. סיעה זו התחלנה מסיעת חדו בשנת 79. האירגון קרוי על היום שבו הוקמה מרינת ישראל ב־48', בראשו עומד מוחמד עמרי ואבו אינרהים.

אירגון זה ביצע עד היום כמה עשרות פיגועים ונסיון פיגוע נגד יעדים ישראליים יהודיים, ערביים ואחרים — בעיקר נגד מטרות אוויריות. לצורך זה התמחה האירגון בשימוש באמצעים מתוחכמים כגון מנגנוני נפץ ברומוטריים המסוגמנים במחודות חשפנים אחרים.

אירגון זה ניסה לפגוע במטוסי אל־על באמצעות חחרדת נפץ בקן ת"א־לונדון ב־23 בדצמבר 83' וקו גרמניה המערבית ת"א 25 בדצמבר 83'. הוא גם אחראי להמסת מצצה במטוס "פאן־אם" בטיסה מטוקיו לוגנולולו.

ארה"ב הגיבה בהטלת מכסים על החלטת השוק לאסור יבוא בשר עתיר הורמונים

ריוטר, פריצ

פריס, נציגות השוק האירופי המשותף הודיעה אתמול, כי החלטת אה"ב להטיל מכסים מסחריות על מוצי יבוא שונים מארצות השוק המשותף, בתגובה על חחלטת שוק אירופה לאסור יבוא בשר בקר עתיר הורמונים מארה"ב נוגדת אמנות בינלאומיות.

הודעה של נציב הנציגות לענין הסחר, ריחטר חיץ, וילי דה קלרק, מסרה המוכר ב־500 אחוז לאמריקנים שמוצרים אינם מוצרקים והם נוגדים את תקנות הגאט"ט.

הנציב הטיחר של הבית הלבן לענייני סחר בינלאומי, קליטון יוסר, הודיע שלשום, כי החל מה־1 ביולאי, יחול מכס בשיעור מאה אחוז על מחורות יבוא בשווי כולל של מאה מיליון דולר מארצות השוק, חיקוי הסחר בין ארה"ב לשוק המשותף היה בשנה שעברה 166 מיליארד דולר.

לדברי ראש השוק, הולם לאסור את יבוא הבקר עתיר הוחרמונים, בעקבות לחץ מצד הבדבנים.

בציב השוק קלרק שניסן את החחלטה אמר" כל כל מרינה, וחה כולל את חשוק המשותף, מוכלת הוצה לנקוט בצעדים על מנת לחגן על בריאות אזרחיה".

"הוא חוסיף, כי הבחלה השוק המשותף מכוגה רשימה של מחורות אמריקניות שיינקטו נגדן צעדי נגד.

"המעצלת צעדים כאלה תלויה בחחלטה מעצמת המינסטרים של השוק המשותף", ציין.

לדברי המסמל האמריקני, אין כל מיכנים בראיחיים באכילת בשר שעבר טיפול בהורמונים, מאחר שחחוחאים האמריקניים מוסיפים לבקר מוצרי חבשרים שאין בהם כל מיכון.

המיסמל רואה באיסור של השוק המשותף הוקמת חומת מכס בין השוק לארה"ב.

נשיא תורכיה נלחם "ברעלה החומייניסטית"

ריוטר־עתיים

אנקרה, - נשיא טורקיה קנאן אבון עשוי להוסיע בבית משפט במסגרת נאמצעי למנוע מסטודנטיות באוניברסיטאות לכסות את פניהן בצעיפים, המתוארים בתורכיה כסמל של קנאות איסלמית.

בתחילת החודש הטיל אבון וסו על חוק, שהיה אמור לבטל צו משנת 1986 האוסר על כיסוי הראש בצעיפים מעין אלה.

אבון שוחתייצב בראש הפיכה צבאית ב־1980, אמר כי הפעיל את זכות הטו שלו על יסוד העקרון ש"לבוש מדרני הוא חלק בלתי נפרד של העקיעות והרפורמות של אחא תורק, מייסד הרפובליקה המודרנית.

נגד לאד שהגשים חלום ריק: לראות את מוקד הלימוד בעושיר בארץ

ריוטר־עתיים

ירושלים - ראש עיריית ירושלים, מאיר ויזנר לן יוקיר את הכשרות הגדולה ביותר לעיר ירושלים, שמאז הקמתה לפני 3000 שנה, לא הגשים אף אחד מראשי העיר, חלום ריק: לראות את מוקד הלימוד בעושיר בארץ.

ויזנר, שנבחר לראש העיר לפני שנה, הוא מבין שלא יוכל לבצע חלום זה, אבל הוא מקווה שיוכל לבצע לפחות חלק מהחלום הזה, ולהקים לפחות אוניברסיטה אחת בירושלים.

ויזנר, שהוא מומחה לכלכלה, אמר לעיתון "ידיעות אחרונות" שהוא מוכן לעבוד בשכר מינימום, אם יוכל לבצע חלק מהחלום הזה.

מת במאי הקולנוע הול אשבי: "כחום הלילה", "להיות שם", "הרולד ומוד"...

ריוטר, עתיים

לוס אנגלס - במאי הסרטים הבלתי־יחיד הול אשבי, שרכים מן הסרטים שביים וכו בתצלחה עולמית, בינהם "חחרים הביחה", "גולד להילה" ו"שאמפו", מת מחחלת הסרטן בגיל 59.

הול אשבי שמת בביתו בקהילת מאליבו בלוס אנג'לס וכה בסרט אוסקר על הסרט "כחום הלילה" משנת 1967, שבו הסתיים בתפקידים הראשיים רוד סטייגר וסידני פואטייה. הוא קיבל וכה באוסקר על סרטו "חחרים הביחה", על מלחמת ויטנאם.

ב־1979 ביים אשבי את הסרט "להיות שם", בו הופיע בתפקיד הראשי פיטר סלרס. היה זה אחד מסרטיו האחרונים של השחקן הנודע.

סרטו "הרולד ומוד" על פרשת אהבה בין צעיר בן 19 לבין אשה בת 80 נחשב לקלאסי בחוגלות הקולנוע.

ב־1981 הוא ביים סרט על מסע להשת "האבנים הטבולגלות" באה"ב, "אבה נכלה את הלילה ביחד".

אשבי היה ידוע בדיאקטוחו חסרת הפשרות והנחה את שחקניו עד לפרטי פרטים.

זאבים רעבים מתהלכים בכפרי תורכיה המושלגים

ריוטר, עתיים

אנקרה, - זאבים רעבים בחוכנות בכפרות כפרים ממטר שלג במזרח תורכיה הסתרפים בקר, שעה שמזו האחיר הוא רץ ביחבר, התחבורה שבקבה ושרי הפחתו הגבוה נחקב מבריגה.

הזאבים הרבנים ירדו מפסגות ההרים בכמה איזורים נידחים, וטרפו לפחות 25 פרות.

הכפרים הוחאיגו בקבוצות המשוחות, לגרש את חיות הטרף הרעבות.

פצצה גרמה התרסקות מטוס הג'מבו — הוגנבה לתוכו בתחומי בריטניה

מטענם של הנוסעים נבדק בפרנקפורט אך בלונדון הועבר למכולות ומשם למטוס מבלי שנבדק

דפנה דרדי (בריטניה), עתיים, ריוטר, פריצ

שבוע לאחר התרסקות מטוס יפאן אמ" בסקטלנד, נמצאו חיבחות חד משמעיות שהמטוס התרסק מחתבאות מחתרפצצות מטען חיסוי נפץ פלסטי רב עצמה.

בחתרסקות שאירעה ביום ר' בשבוע שעבר נהרגו כל 258 נוסעי המטוס ואנשי מצוות, ועוד 11 מתושב העיירה לוקרבי ונהנים שעבדו בדרך ונלכדו בלהבות המטוס.

חוצר בין אמריקנים בעיירה לוקרבי שבסקטלנד, בה ניכרים עדיין סימני הדרס שהשאירו חלקי המטוס, אמר מפקד המשטרה, כי על מסגרת המחבה של מיכל מטען המצאו בטרוזק ניכר משאר חלקי המטוס, נמצאו שאריות חמעידות על הימצאותו של חומר נפץ.

כן עולה מבריקה ראשונית שר הוסמכה השחורה וסרטי הקלקלה שנמצאו, כי לא היה זו מקרה של "עימות החוסר", או חקלה מכנית, אלא התמוצצות של חומר נפץ.

מומחים שבדקו את המיכל וחלקים אחרים של המטוס במשך יום שלם, מפשיכים הקיקרתם על מנת לבדוק ביצר הועלה מטען חומר הנפץ למטוס, באיזה חלק של המטוס אותנו, ומה סוג חומר הנפץ בו השתמשה.

מומחים בבדרשיות מעריכים, כי הבדוגר בחומר נפץ פלסטי כמו "סמטקס", אשר אותו קשה לאתר באמצעי הביטחון וחיבלים הנתונים בשדות חעופה.

ה"אי.בי.אי" הוחיחה לאחמה מסדר של הסקטלאוריאדר ובבדיקת עתה את החקירות בנסיון לאתר את הגורמים העומדים מאחורי הפיגוע.

משרד הוחבורה הבריטי יבדוק עתה את מידרי הביטחון בשדה הבינלאומי הרחר, הנחשב לאחר הבטחון באירופה. מעריכים, כי אחת מנקודות הנחרשה בשדה היא הוערה מטעונים סטיסה לטיסה כמי שקרה עם מטען נוסעי טיסת "פאן אם" 103. מטענם של הנוסעים מפוצצמרט נבדק לפני שהוטען על מטוס "פאן אם" אך בלונדון הוליחו הנוסעים מטוס, ומטענם הועבר למיכלים גדולים, והוסען על מטוס ל־747 אשר הוטעדן ברדטו מלונדון לניו יורק.

ביקורת נמתחה על שלטונות נמל הוטעה הוחרו בלונדון שלא בדקו את המטען לפני הטעבנו על המטוס שיצא לניו־יורק. טענה אחרת היא, כי לא נוהגו בדיקות קפדניות למטענם של כל הנוסעים, לאור הוחראה שהתקבלה בשבריות ארצות הברית בהוטיבן.

משרד הוחבורה הבריטי אישר שכל סידרי הבטחון בנמל הוטעה הוחרו עברו בדיקה מחודשת, וכי יישמו הטיעונים הדרושים.

ארנון יפה (מאריב), פריצ

מאריב, ממשלת צרפת הדיחה אספסף חלקי חילוף וחתמרטת למיראיים של שמש, וחסירה הנגלות על תנועת דיפלומטים לובים, בכך מלאה אחד הוחייבותה בעיסקה לשחרור שתי הילדות, מארי לוז' הדג'ני ואולגן, אולגן אבו ניראל מתמהמה לשחרר.

דיין "ארזפרז'ן" מסר, כי צרפת תבעה מקאחיר לכבר את הוחסכה. הוא הבהיר כעם עד הבטחות חשוחא. עד כה אסרו על דיפלומטים לובים לצאת מפאריס אל לבקר בחובעים חעדיים.

המסתורין סביב שחרור הילדות נבנות חשש הטבע עדיין לא פוענח מה. דובר אירגון אבו ניראל מתעקש לסמוך חעמדות חתומות. בשבת בקש מאביחן לבוא עם בחבת לבירות לקבל את בחתיו. הוא נחר עם הבוהות ביה. החודעה הארוחנה בסיוחה מצרח על לעיקור אמצעי בטחון וסדרים מיוחדים שאשרו את שבר מטרי לוד וחריבי. אבריבי־אל רוצה לבצע עד הסוף את חתנינה הטקטית שלו.

"אורזי המזוודות" הפלשתינים

ד"ר יעקב עוקשי

עמנואל - סמא, מדרח בבית ספר בטחנה הב

על החיים

אבי בניהו

פרסום מסקנותיה של הקצין הבודק בפרשת שבט בכלי הציקשורת יכולים ליצור את הרושם כאילו הפרשה סגורה, ובכל אותם מקרים בהם עורר ונרתעו שמעינה מתוך שבני הדור, מעלי חייליי צה"ל ללא דופי ובדתאם לנהלי הפתיחה באש.

הקצין הבודק, תא"ל מ., שמסר את מסקנותיו בפגישה עם כתבים צבאיים ביום ראשון התקשה לשכנע, כי בארוע מסוג זה, שבו בתוך שלוש שעות נהרגים שמונה בני־אדם, "הכל היה בסדר". למעשה, אין כל סיכוי לשכנע, במסקנות כאלה, אנשים המצויים מכנת בהראות פתיחה באש ובמחדלה — ואולם, למרות הדרוש שנוצר בציבור, הפרשה אינה סגורה כלל וכלל. חקירת המשטרה הצבאית, שנמתחה על פי פקודות הצבא, נמצאת בעיצומה. עם סיומה, יוגשו המלצות והמסקנות לידי הפרקליט הצבאי הראשי. רק הוא יקבע באופן סופי, האם יש מקום להגיש כתבי אישום נגד המעורבים, בפרשת סוף השבוע הקטלני בשכם.

8 נהרגו, "הכל בסדר"?

מסקנות הקצין הבודק בפרשת סוף השבוע הקטלני

בשכם אינן מספקות. חקירת מצ"ח היא שתקבע האם באמת נהגו החיילים ללא רופי

חקירת מצ"ח היא החקירה הקבועה. היא יסודית הרבה יותר, מקיפה יותר ערים ובחקירה הנמשכת בדרך כלל שבועות רבים. חקירת המשטרה הצבאית מעוגנת בפקודות המסכ"ל ונפתחה באופן אוטומטי בכל ארוע המסתרים בנפגעים.

לעומת חקירת מצ"ח, שרק מזמאיה, ובעקבותיהם הוזלטת הפרקליט הראשי, יקבעו האם אכן "הכל היה בסדר" — הרי שלמסקנות הקצין הבודק, בהסברין, נתן את הרקע הזה והוסיף לכך את פעולת מתנגדי ערפאת בעיר, ביום שלמחרת הכרת ארגון־הברית באש"ף.

האם כמי שהיה צריך לרעת על הלוחיה, ולא ירע, האשמה האם היו צריכים לירות בדורי גומי או פלסטיק תחת לירות בתחמושת חיה? מדע נמנעו רוב הצרוגים בראשם ולא ברגליהם? שאלות רבות צריכות להיבדק על־ידי מצ"ח, כדי שתתבהר התמונה השלמה. יש לבדוק גם כיצד יורה קצין ממרחק של 80 מטר על צעיר המכין מארב של בלוקיסה כיצד ראה הקצין, שמחוח לנו, טיח צה"ל נע וקבע כי מדובר בסכנת חיים?

הנחיית ראש הצבא לבחוות היא להימנע מהתוגים ככל שניתן. למושג "סכנת חיים" פרשנויות רבות ומצ"ח תקבע האם אכן כך היה. בכל מקרה, במציאות שאנו חיים בה קשה לקבל במקרה הזה את הפסיקה "הכל היה בסדר". ולהתפוקח במסקנות הקצין הבודק נמצעם פיקוד המרכז.

הקצין הבודק אין כל אחיזה משפטית ולא ניתן לישמן. הקצין הבודק מרוייב להגיש דין וחשבון לקצין שמינה אותו ובמקרה זה, האלוף מצנע, ובדרך כלל הוא גם מונבל בזמן ובתיקור עדים.

ארועים אלימים

הארועים בעיר שכם החלו בשעה שבע ורבע בבוקר בעת לוויה של נער תושב העיר, בן למשפחה לאומנית, שנפטר מפצעיו. לשלטונות בשכם וכן לשב"כ לא היה מידע על מקום הלוויה ומועדה. זה, ללא מעקב צבאי, הפכה עד מהרה להפגנה של קהל מוסת לעומת חקירת מצ"ח, שרק מזמאיה, ובעקבותיהם הוזלטת הפרקליט הראשי, יקבעו האם אכן "הכל היה בסדר" — הרי שלמסקנות מוקדם בעיר במשך שלוש שעות וכן שמונה ניפגעים.

הקצין הבודק, בהסברין, נתן את הרקע הזה והוסיף לכך את פעולת מתנגדי ערפאת בעיר, ביום שלמחרת הכרת ארגון־הברית באש"ף.

האם כמי שהיה צריך לרעת על הלוחיה, ולא ירע, האשמה האם היו צריכים לירות בדורי גומי או פלסטיק תחת לירות בתחמושת חיה? מדע נמנעו רוב הצרוגים בראשם ולא ברגליהם? שאלות רבות צריכות להיבדק על־ידי מצ"ח, כדי שתתבהר התמונה השלמה. יש לבדוק גם כיצד יורה קצין ממרחק של 80 מטר על צעיר המכין מארב של בלוקיסה כיצד ראה הקצין, שמחוח לנו, טיח צה"ל נע וקבע כי מדובר בסכנת חיים?

הנחיית ראש הצבא לבחוות היא להימנע מהתוגים ככל שניתן. למושג "סכנת חיים" פרשנויות רבות ומצ"ח תקבע האם אכן כך היה. בכל מקרה, במציאות שאנו חיים בה קשה לקבל את הפסיקה "הכל היה בסדר". ולהתפוקח במסקנות הקצין הבודק נמצעם פיקוד המרכז.

הכועסים על הגולה

הצברים מתקשים לעכל את הגלותיות ומוחים נגד התערבות מנהיגי יהדות העולם בנעשה כאן ● יהודי ארה"ב אינם בעלי המאה אל"א בעלי דעה החשוים שייכות

אריה פלגי

יוסי שרייר וירון לונדון מאורו לא אהבו את התנהגות מנהיגי יהדות ארה"ב, בימים של טרום־קוואליציה. הם כתבו נגדם בשצף קצף, הגילו פסק בתוקף המנהיגי של מחאותיהם נגד הקיקית חוק מיהו יהודי, מחו נגד רמזים האינטרסנטיים על עתיד התמיכה בנו אם החוק יתקבל.

"שיעלו ויחיו כאן ושתתפו אתנו בכל, גם בתלאות התחיקתיות והאחרותו, לא ישריון אותנו בכלל עשרה עולים בשנה", כתבו. "ואיפה הם היו", הטיחו נגדם שריר ולונדון. "כאשר דברים גדולים מאלה העסיקו אותנו, כמו למשל התנועה הישראלית לאינתיפאדה, למעשי הכיבוש, לביקורי שלון, ומדוע הם מקבלים כל ראש ממשלה ישראלית, גם ימנית, גם ימנית קיצונית, על תקן של משיחו" — כלומר, איפה הם "כאשר אנחנו צריכים אותם?" — "ובאיזו זכות הם מבקשים להיות שותפים בנעשה כאן, רק כאשר זה קרוב לעורם?"

איזה מזל שלגבי עצם הענייון, חוק מיהו יהודי, הם לא חלקו עליהם. שאם כן, הוו מציעים לחם גם כריתות סופי בכל. לא שהיה אישהו סיכוי שהצעה כזאת תתקבל, אבל ההתבטאות של השניים — יילידי הארץ, אנשי צבור ותקשורת, שקולם נשמע ונשקל ואפילו יציג במונכנים רבים — חשפה נקודת תורפה, אשר אם לא תטופל עלולה להעלות עוד ועוד מוגלה. לטפל בה, פירושו להתיחס אליה, לכתוב אותה, להצביע על מקורה, להציע את תיקונה. יש לעמוק בכל אלה, למרות שהסכנה המיידית חלפה. האמונטיבה החרדית נבלמה ושמיר הוריע למפלגות החרדיות חד וחלק, שאין כל סיכוי להעביר את חוק מיהו יהודי בכנסת הזאת.

האיבר המרוני ישראל הבלתי חרדית — עדיין הרוב המכריע — נשמה לרווחה, אבל הבעייתיות ביחסי ישראל־יהדות ארה"ב לא ירדה מן הפרק. יחסים אלה הם יותר מעניין לחקיקה בכנסת. הם איבר חיוני באורגניזם המורכב מאד של העם היהודי המודקן. תיפקודו התקין או הכלתי תקין הוא אחת השאלות הקיומיות של העם הזה ושל יוצאת חלציו מדינת ישראל. את האיבר הזה א' אפשר לכרות, גם אי אפשר לשתול אחד במקומו. צריכים לטפל בו בהתאם למצבו.

בעיסם של שריר ולונדון — ושל כל אלה שלא הגיבו בפומבי, אבל חשו כמוהם — טובן, טבעי, אבל בלתי מתחשב במצבו של מושא בעיסם. מצב יהדות ארה"ב נמצא של יהודי כל הגלויות: הוא גלותי. צברים מתקשים לעכל את המציאות הזו, על חומר הלחלים אתו. עד כיצון מדינת ישראל, פרוסו העיקרי של מצב גלותי היה נחיצות לאומית, ומכאן גם אנושית, ללא מוצא לאחר הקמתה. הוא נחיצות שיש מרגש מסנה גם יפוי בוא המציה. הוא עלייה לישראל. עד קום המדינה היתה נאמנות היהודים נתונה לתפילותיהם ולארץ מגוריהם. לאחר הקמת ישראל נאמנותם נמולה לארץ מולדתם ולמדינת היהודים. עד 1948 חשבון עוכרישבם מצפוני של כל אחד מהם פעל רק בינם לבין אלוהיהם ויהודיו: לאחר מכן — נפתח "קו אשראי חדש", עמוס חשבונות מצפוניים מכוכים, בינם לבין מדינת ישראל.

תשדולה מיוחדת בארה"ב בפגישה עם פרס. חשבון מצפוני

מצב גלותי הוא תמיד מצב מורכב, מעיק, רב משמעי, נפתל: מאו הקמת המדינה — מכיוונו מדינה. לא ניתן לשרטון חד וחלק. כל הבא במגע עם השרדים במצב כזה, מוב עשה אם יתחשב בכך, ומי שמסקים אם רדיקים — על אחת כמה וכמה. אלא אם כן מבדיו הוא על ניתוק מוחלט. ולא לזה הזכוונו שריר, לוונדון וכל אלה שלא הגיבו בפומבי, אבל חשו כמוהם רוגז צבורי בריא.

לא חוצפה גם ניתוק מוחבה אינו מתרוה. כלומר: אם תעלה, נשמע אותם בכל הכבוד. כל עוד אתם בגלות, שימו מחסום על הפה. זה בלתי אפשרי — לא בגלל הכסף שהם תורמים ואשר, חלילה, לא יתרמו, אם נדבר אתם לא יעזר. אלא משום שלאיש אחד מן הנדדים אין קיום לאומי סביר בלעדי השני. הם צריכים אותנו כפי שמשמרד אותם מניתוחים הלאומית. אנחנו ניקיים להם, כפי שאנחנו מעוניינים בכל יהודי באשר הוא: להבטחת כוחו ועתידו של עם ישראל. נכון שעל מצמוצם מעיקה השאלה המבקשת תמיד: מדוע אינכם עוליהם בשם שלנו מציע "באיזשהו מקום", שאנחנו יקוים לתרומותיהם. אבל מרעיות אלה הן תוצרי לוחי בלתי נמנעים, השייכים למבנה הלאומי היהודי הזה שלנו: של מרכז עצמאי וגלויות, כאשר המרכז קטן יותר מאשר כל הגלויות כולן וקטן יותר מספרית גם מגולת ארה"ב.

הצונם להתערב מרי פעם בענייננו אינו תוצפה אלא טימן מעורר לתושבות שייכתם אליבו. התבהלותם, כאשר בו גלותם, יונתן מולארד, מתבלבל בסבך האבטחתי, הוא השתקפות. מצבם הבלתי מעולי תרומותיהם הבסיסית. מבצע, השתרלויותיהם הטוליסיות למען ישראל בממשל — סימן לשייכותם. עמרתם בענין: יקוש הבחירה? של יהודי בריה"מ הוצאתם, מבוקה בחתם הוויתם הגלותית. ועלתם בעניין חוק מיהו יהודי אינה סימן גם לזה שהם גלות — זאלה רק כמה דוגמאות מעירבוביה מצויה בה לל הדרים בגלות. משרדה לחם מ"מעלי תרומותיהם הבסיסית. מבצע, השתרלויותיהם שמגבש אצלם. חיוני להם, עד כדי כאב וחדעקות, הרצון בו חשביים. כך ניתן להבין את "התערבותם" במאבק על מיהו יהודי. לא כתמבנה ארגון של בעל המאה, אלא כביטוי של בעל הדעה. למעשה של בעל חוריית הדרים המסובבת, הגלותית.

כל הכעוס אליהו עובר עבודה ודק, אמרו חכמינו. כל הכעוס על הגולה עובר מסרה ודק. נכון יותר: מחטיא את המטרה.

לחיי מדינת יהודה

מוקדם לנחש איזה משטר יהיה ביהודה, אך שילכו עד הסוף, שינהלו את מדינתם כרצונם, בלי מע"ן ובלי צה"ל. למה יהיו חיילינו שכירי חרב במדינה זרה?

צביה בן־שלום

מדינת יהודה — איזה רעיון מבריק! לא מקורי, כבר היו דברים מעולם, אם כי אז פרשה ישראל מיוחדת, אבל מי שם לב למבטנו.

רק שילבו עד הסוף, בבקשה. שלא יסתפק בשם, רגל והכרזת עצמאות. שיהיה גם גבול מוגדר — גדה הקו הירוק כיצום מה שמוסח רשמית למדינת ישראל — ודרכנום ובקעות ורכונים, ושתשבי מדינת יהודה — יהודים בערבים — יוקיקו לרשיון מעבר, ולרשיון עבודה בישראל, כמו כל העובדים הזרים, ולרשיון החזקת רכוש ולאישור מהמשטרה להוזקת נשק בתחומי מדינת ישראל.

בבקשה, שינהלו את המדינה לפי רצונם ויכולתם, ר"בנית, אוטונומית, אוטארקית. בלי התשמל בישראל, בלי המים של המקורות, בלי בכיסים של מע"ן, בלי המגן הבריטי־ישראלי ובלי צה"ל. למה שהחיילים שלנו יהיו שכירי חרב במדינה זרה? שיבנו לה מיסים ויקימו ישובים, ויסלולו כבישים, ויבנו בתי ספר, וישיבו ילדים ויחפשו יזמים להקמת מפעלים.

שהחיה בהם עבודה ערבית ולה. זה אמנם יתחרה כאוזור פיתוח של מדינת ישראל, אבל, כתמורה, יתפנו בה דרכה תקציבים, שיוסקעו בגליל ובנגב.

שלא יבואו אלינו להתפנן ולהבביע, שלא ישלחו נציגים לבנסת שלנו ושלא ישרתו בצבא שלנו. יש להם מספיק גבראלים שיאמנו את הצבא שלהם. יש להם דיי פוליטיקאים שייאישר מלבמנו.

יש לדגיה שמדינת ישראל תסמך למדינת יהודה שרירותיים מגיבים, כגון שרחוקי נמל, או יהודה בית־חולים ברמה ההולמת את אוזרחה הוזרים, יהיו גם חסר מסחר תקינים, בצעירים יוכלו ללמוד באוניברסיטאות שלנו, כמו בצעירים רבים מזו"ל: אולי גם נמבר להם נשק, שיבא מתוקן, אך יש להניח שוזאת תהיה עיסקה שמתחת לשולחן, כדי לא להסתכסך עם האו"ם, המחייב לחתרים את המדינות הדזנולות באפרטהייד.

מדינת ישראל לא תתעב, כמובן, במשטרה של שבנתה. אך תסכים לרעיון שמוזרה בעבר לקו הירוק ושהיה לארוזם: כרוטש אחר איכות חיים. אם צ"ץ ויבור שוב לראש עיריית תל־אביב הוא ישכנע, אולי, את מועצת העיריה לאפשר אם הצבא מתשבריה הבולטים של מדינת יהודה להמשיך ולהגיל את מוראות הארץ. יש תקרימים למסירת מומחות תרבות ליידי אורחים זרים.

מוקדם לנחש איזה משטר יהיה ביהודה. אולי סרן כרוזדרן יועלה לדרגת גנרליסימו ויכונן משטר צבאי, אולי יחבעם השני יוכתר למלך, אולי תוקם בוחרים של רבנים וחכמים, ואולי ייבחר נשיא בוסח אמריקה. בכל מקרה — יהודה תהיה מדינה עירונית לישראל והיא תתמוך בנו באו"ם. הא תוריר מתוב שלנו את האינתיפאדה ואת דעיון המדינה הפלשתינאית. הפלשתינאים יסיסיו לחלום בנו, יוסקס הטוב בתחומי היון הירוק, ואנו נתרגל ביצחים לחיות לצד מדינה נוספת בין הירדן והים. אגב, לתושבי מדינת יהודה שמורה זכות העלייה למדינת ישראל.

יש עם מי לדבר

אהוד אולמרט

לכודים בקונצפציה אמריקנית

לפי דעתי אין שום שיגוי שמצדדים פתיחת מו"מ בינינו לבין אש"ף. אמור לישראל לחזות לכורח בקונצפציה האמריקנית שאיתה מבוסמת על כביעת תנאים למו"מ עם אש"ף, באופן שמהה שנראה כמולים יוצר בסיס לנטישתי לתביעה לקיום מו"מ בזה. זחזיתי כבר לפני כמה שנים, כי זחתחכמות, שלמיה מצביים תנאים חנ"מאים בלתי־אפשריים לאש"ף, עלולה לחסתיים במלכודת עצמית ישראלית.

אני סבור, כי השאלה המרכזית היא לא עם מי מדברים, אלא על מה מדברים. מה ישראל רוצה ומה ישראל מאמינה שניתן לחשיג במו"מ. אני מאמין, כי דוב המפלגות הציוניות ותתנגדות מתנגדות באופן עקרוני להקמת מדינה פלשתינית. הנושא היחיד עליו אפשר לדבר עם אש"ף הוא מדינה פלשתינית, אם מה הנעם לקיים מו"מ עם גוף כזה, אם סדר היום היחיד עמו יהיה מו"מ פסול מראש על־ידי ישראל. לכן הנאומי המרוסיסי של אש"ף אינו העיקר בעיני, אם כי גם הוא חשוב. מה שקובע הוא היעדר בסיס עניני למו"מ.

האלטרנטיבה — גיבוש עמדה זחוזרת ליישום האוטונומיה ביוזמה ישראלית הדרגנית, על בסיס מו"מ עם נציגים של תושבי השטחים. מבדר מאוד שבציגות כזו תהיה נכחות. המרכזיות של האוטונומיה עדיין לא קבעה־דיה, אם כי קצב היישום והיקפו נחונים לגמישות מסויימת בהתאם לנסיונות.

לעבור עוד יומיים בשלום

לפרס ולברונו נשארו עוד יומיים קריטיים, בהם ימתינו ראשי האוצר וראשי בנק ישראל בפחד עמוק לפקדונות הרכישה שיועברו כל יום ממסלקות הבנקים, וביום שישי בצהריים הם יוכלו להכריז על פיחות שיתפוס רק בשנה החדשה

צבי טימור

האסטרין של ברונו לא עבר את המבחן, אפילו ליום אחד. עליסי דויויעיה, המשיך הציבור לרכוש במניות אוירות של דולרים, ועליסי בנק ישראל — הוא רכש ב־80 מיליון דולר. למרות מידע זה, לא הפעיל ברונו את השלב השני בתוכנית הפיחותים, ולא ביצע אתמול פיחות נוסף. כך שהמצב נשאר כפי שהיה ערב הפיחות שלא הוסיף דבר, ולהפך, גרם נזק לבור, להבטחת המרינה ולאזרחים ששוב איבדו את שלוותם ופיתחו ציפיות אינפלציוניות.

הכתבים ספיקרו את סניפי הבנקים, לא מצאו תורים. לא היה זה הציבור הרחב שרכש 880 מיליון דולר. הציבור הרחב אין כסף בכוף החודש, אין לו כסף לגמור את החודש. מי שבאמת רכש מט"ח, לא היה צריך לעמוד בתור. הוא העביר את פקודות הקנייה באמצעות הסלולרי, סלפון או טליפון.

לפרס ולברונו נשארו עוד יומיים קריטיים. ביום שישי בצהריים הם יוכלו להכריז על פיחות כבל שיעור שהוא, שייכנס לתוקפו בשבת אחר הצוה, ויתפוס רק בשנה החדשה. במשך היומיים האלה יתמינו ראשי האוצר וראשי בנק ישראל בפחד עמוק למקדונות הרכישה שיועברו כל יום ממסלקות הבנקים. התקוה היא כי לא יזדקקו שוב לתגובת פאניקה, ויעברו את היומיים האלה בשלום — מבלי להזדקק לטיפול פסיכיאטרי.

תשוק השחור בת"א, אתמול. בבנקים התנועה היתה: ערב חרבה יותר (צילום: בועז לניר)

"הציבור" זה לא אנחנו

למי בדיוק התכוון נגיד בנק ישראל, ביום שלישי לפני הצהריים, כשאמר שה"ציבור" רכש מטבע חוץ ב־170 מיליוני דולר? ● הוא בטח לא התכוון ל"מהמרים" כמו בלומה ומשה צבוקנהאקר, שיכולים לקנות רק עוד מכשיר שנגמר בשטקר...

לוי מורב

קצת לפני הצהריים גברו בעבעיה של בלומה למשוך, אישה. הרימה את שפתיה המלמון, הבעבירה את קצות אצבעותיה על הלחיצים ואמתיגה שחרחרנות במשדר תואיל בטובה לעצור. אחרי המתנה של דקות אחדות נשמע קולה הצפצפני של אדיר. אח משת צבוקנהאקר, מיקשה בלומה. לא נמצא, ענתה המרכזנית. מה זאת אומרת לא נמצא, שאלה בלומה בחמתנות. לאן הוא הלך? לבנק. פלטה אדיר במחיריות, מבקשת לחיסור מחמרנית. לבנקי? איזה בנקי? מה יש לו לחפש בבנקי? שאלה בלומה בקול רם. לא יודעת, ענתה אדיר. הוא אמר משהו על מטבע חוץ ויצא מכאן במחירות ועוד לא חזר.

בינתי חור משה הביתה. אז מה היה בבנקי שאלה בלומה ומבט ערומני בעיניה. איזה בנקי שאל משה, מופתע. אתה לא צריך להסתיר ממני שום דבר. גילגלתי אליך לחמתיי ואחרה המרכזנית אמרה לי שיצאת לבנק לקנות מטבע חוץ. מטבע חוץ? אני, בבנקי? מה נה שאדה אמרה לך? לא רק אחרה, הפעימה בלומה. אתה חושב שגילגלתי אחמת. שמעתי מה ודרי, ואמרו שבגלל הביקושים המוגברים למטבע חוץ נאלצו בנגיר בנק ישראל ושר האוצר לעשות פיחות של המישה אחוזים. אז מה הרוחנו מלחמיצה שלך לבנק? בוסר אמרו הטחבלו משה בראש חיקר הביצחות. בואי רגע אחי לסלון, מגיד לה. יש לך בסה רוקדת אני רוצה להסביר לך בסה דברים. נכון שקפצתי לבנק, אבל לא הוא בדיוק הבנק שלי. אני מחפש בנק אחר. אני רוצה לעשות פיחות לבנק אחר. אני מחפש בנק אחר. אני רוצה לבנק אחר. אני מחפש בנק אחר. אני רוצה לבנק אחר. אני מחפש בנק אחר. אני רוצה

בחזרה לאסטרוגן

טיפול הורמונלי לנשים בגיל המעבר שוב בשימוש, לאחר שבעבר הופסק עקב סרטן הרחם שהתגלה אצל אחוז גבוה מהמטופלות ● כעת משלב הטיפול אסטרוגן עם פרוגסטרון והוא נמכר בצורת רטייה ● בכוחו להאריך חיים, אך לא למנוע את ההזדקנות.

אסטרוגן דוא הורמון נשי הממלא תפקיד מרכזי בחיי האישה בגיל הפריון. אחרי תקופה זו, בגיל המעבר, יורדת הפרשת ההורמון ובהמשך מופרשים ליקויים כגון בירידה מואצת של פרון, החלשת שלד האישה, שינויים בחיצוניות, איבוד דוחות וכן יתבטו הפרעות בחיי המין בשל השינויים באברי המין.

המנון, טיפול הורמונלי בנשים בגיל המעבר היה ראוטבה. אך משנמצא כי אחוז גבוה מהמטופלות לוקה בסרטן הרחם, חדלו הרופאים לרשום ההורמונים כתרופות פלא נגד ליקויי גיל המעבר. "בעשור האחרון", אמר פרופ' דוד שר במסיבת עיתונאים שהתקיימה לרגל הופעת הספר "אסטרוגן", "שוב חודר לשיטת הטיפול ההורמונלי בנשים בגיל המעבר. אולם הפעם הטיפול הוא שונה. הנשים מקבלות אסטרוגן (ומעוגן הופעות הברכות בסרט גיל המורות) במשולב עם הורמון נשם פרוגסטרון. הפרוגסטרון אמור לנטרל את ההשפעה השלילית שיש לאסטרוגן.

הורמון נמכר בצורת פלסטר (רטייה) הנדבק לעור. ההורמון הפעיל חודר אל כלי הדם דרך העור בכמויות קטנות. בדרך זו עוקפים את הכבד המהווה תחנה חשובה לכל תרופה הנלקחת דרך הפה. המדבקה מכילה חומר פעיל במינון של 25 מיקרוגרמים, 50 או 100 בתוספת לצרכיה של הפציינטית. המנה היא על כן מדוייקת בהשוואה למינון שהיה נותן בעבר כטבלולת דרך הפה.

ההורמון נמצא תוליכים הנובעים מגיל מעבר, אך איננו יכול לבלום אותם כליל. אין לטיפול זה כדי לשמור על נערים ניצוחים. הרופאים רבים מדגישים בפרט ומלילים על טיפול אסטרוגן בשל החשש מפני הופעות לוואי שליליות — סרטן הרם. כן יש בעיה של איתור הנערמרות לטיפול. האיבחון כדוך בבדיקת מצבו של השלד, כלומר עד כמה "הנרעון בסדיך" גורם להתשלות הנעצמות. כאשר אין נזק משמעותי הנובע מאיון שליליי של הסדין, אין הוראה מספקת לטיפול הורמונלי. אגב, הבדיקה עולה כ-200 ש"ח ואינה מכוסה על-ידי קופות החולים.

לדעת הרופאים, שמירת על מראה נשי ותעסוקה כמו יוגה בתרוך אפשר למנוע עלי. ידי טיפול מקומי במשחות וקרמים. עם זאת, נצינת הפרל של הספר "אסטרוגן", דניאלה דרינגר, פרופ' דוד שר, פרופ' ראובן פיזוב ואחרים ויבהו בשבח הטיפול ההורמונלי תוך המלצה חמה לספר אחו חיבור ד"ר לילה בכסיגל ונ'ן הילמן. תיזגם לעברית ד"ר יוסי לסינג.

לצמצם המיגוון

מנתונים שמסר פרופ' ראובן פרייזר אודות תמותות נשים בגילאי 78-55 נמחלות לב ומחלות הורמונליות אצלן נמנעת ברוחות סיון. הטיפול גם מסייע תומנע ברדיפה הטובה של נשים בגיל זה. יש בכוחו להאריך את הזיקן, אך הוא לא יבטל תהליך ההזדקנות. הוא אינו אמור להגביה את הנשיות. אלא לספק הגנה רפואית מפני תופעות קליניות אופייניות לגיל המעבר. אין גם להמעיט מחרדותו של הטיפול לחיי מין מלאים, להגברת התשוקה המינית ולהאטת קצב התקשטות העור.

הפסיכולוגית זויית אברמסון ציינה, כי לאשה בגיל המעבר יש צורך בעצה טובה כיצד לשמור על דימוי עצמי והערכה עצמית. הרבר לוגם, שחלק מהנשים מבלה 25 שנה מהחיים רעם הפרעות שהל בדיפיה כאישה מבחינה מיבית-אירוסית — היא רוקדת לחלליפים. כן היא רוקדה לסיוע בהערכת תיפקודה כפרטנית מיבית לגבי שלה.

תוכך בהרגשת טובה

פרופ' דוד שר אמר, כי יש לזהיזהם אל הטיפול ההורמונלי בגיל המעבר כהמשך טבעי לפעילות הפיזיולוגית של הגוף, בהבדל מהגישה האומרת כי זוהי תוספת עודפת למערך ההורמונלי הקיים. פרופ' שר הוסיף, שמובר בטיפול מנע או לחילופין בטיפול הרומה לזה הניתן לאנשים בגיל מבויים הקוקים למשקפי קריאה למשל.

לדבריו, מחקרים בארץ ובעולם מצביעים בבירור, כי הטיפול ההורמונלי החלופי נותן תשובה לתופעות מיידיות וארוכות טווח של גיל המעבר אצל נשים. הטיפול מונע בעיות בלב ובמחזור הדם וכן סרטן גוף הרחם וסרטן השד. יש קבוצת נשים אשר הודות לטיפול

ההורמונלי אצלן נמנעת ברוחות סיון. הטיפול גם מסייע תומנע ברדיפה הטובה של נשים בגיל זה. יש בכוחו להאריך את הזיקן, אך הוא לא יבטל תהליך ההזדקנות. הוא אינו אמור להגביה את הנשיות. אלא לספק הגנה רפואית מפני תופעות קליניות אופייניות לגיל המעבר. אין גם להמעיט מחרדותו של הטיפול לחיי מין מלאים, להגברת התשוקה המינית ולהאטת קצב התקשטות העור.

לצמצם המיגוון

מנתונים שמסר פרופ' ראובן פרייזר אודות תמותות נשים בגילאי 78-55 נמחלות לב

חוזלים תל-השומר. הטיפול אינו גורם לסרטן אם משתמשים בו כחלכה

דוקנשטיין. שב לסודו

"החתול המטפס" לא נפל הפעם על רגליו

"פפה", "המוח של העולם התחתון", "החתול המטפס" — אלו רק חלק מהכינויים שהוצמדו למיכה רוקנשטיין, שנעצר הפעם בחשד לנסיון סחיטה

מדי פעם מופיעים בכותרות הידיעות הפליליות שמות מוכרים שפעם תפסו מקום נכבד בכרוניקה הפלילית, ועם הזמן נשתכחו במסצת השמות אחרים תפסו את מקומם כאנשי העולם התחתון ומנהיגי הגברייניים.

כאלה הם יורם לנדסברגר ומיכה "פפה" רוקנשטיין, שנעצרו בשבועיים האחרונים לאחר שסמם לא הופיע מזה זמן בכרוניקה הפלילית.

מיכה רוקנשטיין ירוץ "החתול המטפס", כמוח של העולם התחתון וכמוח אלקטרוני, הוא הגיע בתחילת שנות החמישים עם אביו ואחיו לארץ מרומניה, ונשלח למוסדות נוער שונים. הסידור לא מצא חן בעיני הילד הצעיר, והוא החל לברוח ממוסדות אלו. לפי הדיווחים הרבים שאותיו, נראה כי באחת הבריחות אף הצליח לחצות את הגבול ולהגיע לירדן. הוא התמנה במיחד בטיפוס על מרבים ובאמצעותם הצליח לחדור לדירות בבנתים שונים, למרגן ולגנוב רכוש או מתחתות הקומה הראשונה בשלוש בעיקר שוד, עד נאמר, כי "החבורה עסקה בפעילות פלילית רבת הקף והפעילה לצורך זו עם בריונים רבים, הקון אותם להבין כי המשטרה ודאות שהשלוה ומפעלו בעבריינים אדיים כדי ששרדו עבורם.

נראה כי מסכן נקשר שמו של "פפה" לשוק הכרטל ולעסקי כשר, שם יודעים ובריו מיכה, מתיחו לא עשה דבר וחצי דבר מזה בארץ ונזאר, חיון מתפקיד מיוחדי מעורת המבחון). גם "הדרדר" מאוחר — לא מבולה ידיה במים הדנים של עשייה דלוצירה, זולת שלוחה הנוגרת של גוש אמונים לדתנלוויות בשמיים.

כל מעט שאני משקיע על מה שמכונה עיבת מרכז הליכות, חלחלה אחוזת בי הנסון שעולם הזה, צריחת הנבהיבים, הקיצוניות הפיקיר שבאה, שנאת עזה למה שהם קוראים שנעבר העבודה, ביטי פרוטקלי, האשה בגיל המעבר מובלת מבאים הנובעים משעיגים בטוים, בשלה, שיעגיים בשומנים בדם, מצב רוח ירוד, הפרעות שינה, יבוש הנדיקע המקשה על חיי מין ועוד. אך הטיפול ההורמון אינו מומלץ בשל הבעיות שבכבר, בו מתוחלים שעיגיים ביבכיבים בחומר הבלקה דרך הפה. השיטה הנדשנה, הבעבת החומר דרך העור, מסירה מבשול משעמעות. בדרך זו אפשר לצמצם מינון הנדשנן ב-40%10 פעם לעומת נטילת הנרעוה דרך הפה.

חשיפה מגינה

בעבר הלא רחוק היתה המטופאוזה מופיעה בגיל 40 לערך. עכשיו מעריכים שהממוצע הוא גיל 52-48. הסיבנים הם: אינדיבידוליות, דיאטה רב יותר ועוד. מה גורם לבלוטה ידיה בכמות הביצות בשחלה ובמעור לזה הנבאיה אם הנבגל ולהגיע לירדן, הוא הנמנה במיחד בטיפוס על מרבים ובאמצעותם הצליח לחדור לדירות בבנתים שונים, למרגן ולגנוב רכוש או מתחתות הקומה הראשונה בשלוש בעיקר שוד, עד נאמר, כי "החבורה עסקה בפעילות פלילית רבת הקף והפעילה לצורך זו עם בריונים רבים, הקון אותם להבין כי המשטרה ודאות שהשלוה ומפעלו בעבריינים אדיים כדי ששרדו עבורם.

נראה כי מסכן נקשר שמו של "פפה" לשוק הכרטל ולעסקי כשר, שם יודעים ובריו מיכה, מתיחו לא עשה דבר וחצי דבר מזה בארץ ונזאר, חיון מתפקיד מיוחדי מעורת המבחון). גם "הדרדר" מאוחר — לא מבולה ידיה במים הדנים של עשייה דלוצירה, זולת שלוחה הנוגרת של גוש אמונים לדתנלוויות בשמיים.

כל מעט שאני משקיע על מה שמכונה עיבת מרכז הליכות, חלחלה אחוזת בי הנסון שעולם הזה, צריחת הנבהיבים, הקיצוניות הפיקיר שבאה, שנאת עזה למה שהם קוראים שנעבר העבודה, ביטי פרוטקלי, האשה בגיל המעבר מובלת מבאים הנובעים משעיגים בטוים, בשלה, שיעגיים בשומנים בדם, מצב רוח ירוד, הפרעות שינה, יבוש הנדיקע המקשה על חיי מין ועוד. אך הטיפול ההורמון אינו מומלץ בשל הבעיות שבכבר, בו מתוחלים שעיגיים ביבכיבים בחומר הבלקה דרך הפה. השיטה הנדשנה, הבעבת החומר דרך העור, מסירה מבשול משעמעות. בדרך זו אפשר לצמצם מינון הנדשנן ב-40%10 פעם לעומת נטילת הנרעוה דרך הפה.

חשיפה מגינה

בעבר הלא רחוק היתה המטופאוזה מופיעה בגיל 40 לערך. עכשיו מעריכים שהממוצע הוא גיל 52-48. הסיבנים הם: אינדיבידוליות, דיאטה רב יותר ועוד. מה גורם לבלוטה ידיה בכמות הביצות בשחלה ובמעור לזה הנבאיה אם הנבגל ולהגיע לירדן, הוא הנמנה במיחד בטיפוס על מרבים ובאמצעותם הצליח לחדור לדירות בבנתים שונים, למרגן ולגנוב רכוש או מתחתות הקומה הראשונה בשלוש בעיקר שוד, עד נאמר, כי "החבורה עסקה בפעילות פלילית רבת הקף והפעילה לצורך זו עם בריונים רבים, הקון אותם להבין כי המשטרה ודאות שהשלוה ומפעלו בעבריינים אדיים כדי ששרדו עבורם.

בשיטוש בשמאבקו, הנ ברעה כי הורמון אינו נורם לסרטן, אולם אם אין מתמנים בם מהלכם, הוא יכול להביא לצמיחת יתר של רירית הרחם שהם בדלים הראים המצמים אם חלל הרחם ומשמשים. אין זה סרטן, אך אבל חלק מהנשים, שיש לו נטייה לסרטן הרחם, עלול הדבר לגרום לסרטן. מכאן הצורך בשמירה על עקרון של נתינת מינון נמוך, במשולב עם פרוגסטרון. כל זה חייב להיעשות בעצה אחת עם הרופא, תחת השגחתו ושילוב בדיקות מעבדה חוזרות וגישנות. זאת ועוד, האסטרוגן יכול להחיש התפתחות גידול שכבר בלעילה. נקבעה פגישה באחד מבתי-המלון בתל-אביב, אך אפה הצליח להמלט מהמקום, לאחר שהבין כי המשטרה מגמה לו פח, וכי שני נציגי איש העסקים שהגיעו למקום כשביים המוזהבה עם סכום הכסף המבוקש, אינם נציגים תמימים, אלא אלא בלשי ביבכיבים בחומר הבלקה דרך הפה. השיטה הנדשנה, הבעבת החומר דרך העור, מסירה מבשול משעמעות. בדרך זו אפשר לצמצם מינון הנדשנן ב-40%10 פעם לעומת נטילת הנרעוה דרך הפה.

כאמור, לאסטרוגן השפעה חיובית גם על מערכת כלי הדם והלב. הדבר נכון לגבי ציבור הנשים הנובעות את הנסקת הנדשנה בגיל "סטנדרט". שנה המצב אצל אחוז נשים הנובעות הנסקת הנדשנה בגיל צעיר, לפני ה-40 למשל.

הסבר זו גם במגיעה ביצות הנובעות משעיגים פיזיולוגיים המקשים על יחסי מין הנקיבים אחרי הנסקת הנדשנה, מגיעה ויחומים בדרכי השתן ובמבנן, מגיעה וסיראופרוזיס.

ומי לא נאם? חד"ש

הקו החדש של „שלום עכשיו", בזכות מו"מ עם אש"ף, יוצר בסיס לשיתוף פעולה בין כל ארגוני השמאל ■ החרם על חד"ש מזיק למחנה השלום

עוזי בורשטיין

עצרת התמנגנה ההמונית שבוגמה על־ידי „שלום עכשיו" בתל־אביב, בקריאה „לדבר שלום עכשיו עם אש"ף", ביטאה את המשותף והעשיר ללבד את כל תנועות המחאה והשלום. ואכן תנועות אלו ושתתפו בעצרת זו. הנעצרת גם מיאמה את דעת הרוב בקרב העם בישראל, הדרוש במו"מ עם אש"ף (סקר „הישעון ארוחבנות", 23.12: 54% בעד שיחות עם אש"ף). הקו החדש של „שלום עכשיו" בזכות מו"מ עם אש"ף יצר אפשרות ובסיס טוב לשיתוף פעולה בין כל ארגוני המחאה והשלום.

לכן, גם כל הטיפוח מהצלחת העצרת של „שלום עכשיו", אי אפשר להתעלם מהסגם הרציני והמחדל שנכעצרת זו: נאמו בה נציגים ממפלגות שונות — פרט לחד"ש. חד"ש הודרמה ביודעין ובכוונה, בניסוק. „חד"ש לא ציונית". מבלי להתעלם מהבדלי השקפות פוליטיות ואידיאולוגיות, אי אפשר כיום להתעלם מהעובדה, שהחלוקה איננה בין ציונים ללא ציונים, אלא בין שוחרי שלום ומדוקרטיה לבין כוחות ריאקציה ושוביניזם המובילים לחורבן, מלחמה ואסון לאומי.

המפלגה הקומוניסטית הישראלית היתה המפלגה הישראלית הראשונה, שקיימה מגעים ודיונים עם מנהיגי אש"ף, בהבירה באש"ף כנציג הבלעדי של העם הפלשתיני: פעלה רבות כדי שאש"ף ישנה את מדיניותו ויקבל אותן החלטות רבות חשיבות, שהתקבלו באל"ג, על בסיס הכרה הדדית, של שתי מדינות לשני עמים והחלטות 242 ו-338. הקומוניסטים פעלו לכך, עוד בזמן שהמפלגות האחרות, כמו מפ"ם ור"ץ, התנגדו לכל הכרה ומגע עם אש"ף. חוסאים מנהיגי מפלגות השמאל הנוקטים בחרם כלפי חד"ש, זה לא מחוק אלא מחליש את כוחות השלום בישראל.

את מעמד המועלים, תוסיפי השבוטות ועדות המזרח — ניתן יהיה לגיים למאבק לשלום ולזרים נגוד מלחמה ושכול, אם מול חזית הסיוכ הישראלית תעמל חזית שלום מלוכדת, שתתבסס על שיתוף פעולה של זיונים במעבר, שינוי, חד"ש, ר"ץ, מפ"ם והמתקדמים.

האם יש, בכלל, איזה ניסוח רציני להזעת חד"ש, שבהחיות לכנסת הבביעו עבורה כ-85 אלף בוחרים: סיעה של 4 חברי כנסת: הסיעה השלישית בגודלה בהסתדרות: עם 20 ראשי ערים ומועצות מקומיות.

האם אפשר להתעלם מהאוכלוסיה הערבית בישראל. שחד"ש הוא הכוח בעל ההשפעה הגדול ביותר בקרבם. חרם זה מופעל לא רק ב„שלום עכשיו". הנה, הוקם כעת „מרכז למדע ומעקב לזכויות האדם בשטחים הכבושים". כמה אכזרדיי ואיי מוזיק למסרות הוא מרכז כזה, המחרים קומוניסטים.

כל מי שמעריך נכון את חד"ש, מי שרואה למעמד ישראל בזירה הבינלאומית — ישראל אחרת, ישראל מסריסיות ושותרת שלום — מי שמעניין ביחר הבנה עם המחנה הסוציאליסטי, בריתות המועצות ותנועה הקומוניסטית המתמכנית בעולם, מי שרוצה באחווה הדדית־ערבית, ובחיר הבנה ושיח עם אש"ף, והעיקר — מעוניין בחיזוק ועידול מחנה השלום בישראל ולכודו, — חייב למעול לשים קץ לחרם המוזיק ולפעול לשיתוף פעולה בין כל 30 כנ"ש להבצעי מחוקי כל איזור, כן ב־כ־ל להשמיים, אמר רוברט ברייטבוי, מיקר במרכז הבינלאומי לפיזיולוגיה ואקולוגיה של חרקים (מיקיסיפי) בוואיוביר.

תוכניות הריסוס ואיי המבצעים לביעור שטחים נרחבים של „בוש" כדי לגרוס את שטחי הנדיגה של הזבובים — לדברי חוקרים רבים — לא נשאו פרי. „הגיעה השעה לביקה חרשה, שמנה לה למטרה לאו דווקא להכ־מיר את הזבוב, אלא להשתלט עליו", אמר ברייטבוי.

המחלה המופצת על־ידי עקיצות הזבוב, ששמה המדעי הוא סריפאנוסומאיזס, עוררה קוטלת מדי שנה מאות כו־ראים באוגנדה ובואיר. המחלה קטלנית יותר לבקר. שטחים נרחבים של שנזיבה ואמבביה, נתן זן מחות תעסוני אי אפשר לעבוד בהם. הזבוב אינו מגיע אל עין הנשמים ומעבר לשלם הכפר, אמר רוברט ברייטבוי, מיקר בחברה הביולאוגיה לפיזיולוגיה ואקולוגיה של חרקים (מיקיסיפי) בוואיוביר.

תוכניות הריסוס ואיי המבצעים לביעור שטחים נרחבים של „בוש" כדי לגרוס את שטחי הנדיגה של הזבובים — לדברי חוקרים רבים — לא נשאו פרי. „הגיעה השעה לביקה חרשה, שמנה לה למטרה לאו דווקא להכ־מיר את הזבוב, אלא להשתלט עליו", אמר ברייטבוי.

המחלה המופצת על־ידי עקיצות הזבוב, ששמה המדעי הוא סריפאנוסומאיזס, עוררה קוטלת מדי שנה מאות כו־ראים באוגנדה ובואיר. המחלה קטלנית יותר לבקר. שטחים נרחבים של שנזיבה ואמבביה, נתן זן מחות תעסוני אי אפשר לעבוד בהם. הזבוב אינו מגיע אל עין הנשמים ומעבר לשלם הכפר, אמר רוברט ברייטבוי, מיקר בחברה הביולאוגיה לפיזיולוגיה ואקולוגיה של חרקים (מיקיסיפי) בוואיוביר.

התמנגה בכיכר מלכי ישראל. ללכד את מחנה השלום

כתובת הוא דובר חד"ש

מציל המפלצת

ברגע בו היתה הזדמנות פז להניח לליכוד להיכשל — הושיטה לו מפלגת העבודה חגורת הצלה

דב בר־גיר

בר ראיתי בימי מפלגות־ימין לא מעטות בעולם, אך בעיניי, „זדרדת" הליכוד הן מעלבת. ולא רק בהנהגת יצחק שמיר (שסלבו הבוריטיסט, נעלבון, רשם, „דמוקרט" אמיתי, אם רצה חלוד מין חדרון ברנאוויטז, ובאו דעד עליהנו מיבוד, מתיבו לא עשה דבר וחצי דבר מזה בארץ ונזאר, חיון מתפקיד מיוחדי מעורת המבחון). גם "זדרדת" הנוגעת — מאז תלויית מרג' אנגנס מיישים, פרצון מלון המלך דוד ווזוגת יד יאסין — לא מבולה ידיה במים הדנים של עשייה דלוצירה, זולת שלוחה הנוגרת של גוש אמונים לדתנלוויות בשמיים.

כל מעט שאני משקיע על מה שמכונה עיבת מרכז הליכות, חלחלה אחוזת בי הנסון שעולם הזה, צריחת הנבהיבים, הקיצוניות הפיקיר שבאה, שנאת עזה למה שהם קוראים שנעבר העבודה, ביטי פרוטקלי, האשה בגיל המעבר מובלת מבאים הנובעים משעיגים בטוים, בשלה, שיעגיים בשומנים בדם, מצב רוח ירוד, הפרעות שינה, יבוש הנדיקע המקשה על חיי מין ועוד. אך הטיפול ההורמון אינו מומלץ בשל הבעיות שבכבר, בו מתוחלים שעיגיים ביבכיבים בחומר הבלקה דרך הפה. השיטה הנדשנה, הבעבת החומר דרך העור, מסירה מבשול משעמעות. בדרך זו אפשר לצמצם מינון הנדשנן ב-40%10 פעם לעומת נטילת הנרעוה דרך הפה.

חשיפה מגינה

בעבר הלא רחוק היתה המטופאוזה מופיעה בגיל 40 לערך. עכשיו מעריכים שהממוצע הוא גיל 52-48. הסיבנים הם: אינדיבידוליות, דיאטה רב יותר ועוד. מה גורם לבלוטה ידיה בכמות הביצות בשחלה ובמעור לזה הנבאיה אם הנבגל ולהגיע לירדן, הוא הנמנה במיחד בטיפוס על מרבים ובאמצעותם הצליח לחדור לדירות בבנתים שונים, למרגן ולגנוב רכוש או מתחתות הקומה הראשונה בשלוש בעיקר שוד, עד נאמר, כי "החבורה עסקה בפעילות פלילית רבת הקף והפעילה לצורך זו עם בריונים רבים, הקון אותם להבין כי המשטרה ודאות שהשלוה ומפעלו בעבריינים אדיים כדי ששרדו עבורם.

נראה כי מסכן נקשר שמו של "פפה" לשוק הכרטל ולעסקי כשר, שם יודעים ובריו מיכה, מתיחו לא עשה דבר וחצי דבר מזה בארץ ונזאר, חיון מתפקיד מיוחדי מעורת המבחון). גם "זדרדת" הנוגעת — מאז תלויית מרג' אנגנס מיישים, פרצון מלון המלך דוד ווזוגת יד יאסין — לא מבולה ידיה במים הדנים של עשייה דלוצירה, זולת שלוחה הנוגרת של גוש אמונים לדתנלוויות בשמיים.

מזרחי. מפח ניסוח לסרוס אותו

עבריינים בתפתחותה ולא בדבע בשל תאנות ריכנו, גם היו מעורבים אלה שהיו אמורים לבצעה. בחיפוש שנערך במבנהיה תנוכה נמצאו כלי נשק, בפנות. הכיסיים לפיכ בדעת המשטרה לחפש מעצרים מלינים של חשודים, לדעתם, בפעולות. בעיקר הזה הפעם נרמה כי ח"מתי" ישוב וכבוש את כתרות הפלילים.

וכמו פפה, גם יורם לנדסברגר הקיים בשנות החמישים את המשטרה והעיתונאים. מעבר לכל הנוגע לעבירות הנוגעות מבריחת־הכלים, הוא ריצה עונשי מאסר. בשבע שעבר הנוכר ב־88 בתל־אביב בשל חשד לנסיון סחיטה מקבל שיפוצים.

ב־88 הוכאו רוקנשטיין, כנ"ל בדרגות ואלי מור־יוסף לבית־משפט השלום בתל־אביב על־ידי היחידה המרכזית של מחוז תל־אביב, שביקשה את הארכת מעצרם. עדיין אין פרוט מריע כמה נאשמים הפלו־שה. אך בבקשת הארכת המעצר נאמר כי הם חשוקי ברשתם רכב וכלי־נשק שנגנבו לצורך שוד. עד נאמר, כי "החבורה עסקה בפעילות פלילית רבת הקף והפעילה לצורך לעסקים רבים, דוקן אותם להבין כי המשטרה ודאות שהשלוה ומפעלו בעבריינים אדיים כדי ששרדו עבורם.

נראה כי מסכן נקשר שמו של "פפה" לשוק הכרטל ולעסקי כשר, שם יודעים ובריו מיכה, מתיחו לא עשה דבר וחצי דבר מזה בארץ ונזאר, חיון מתפקיד מיוחדי מעורת המבחון). גם "זדרדת" הנוגעת — מאז תלויית מרג' אנגנס מיישים, פרצון מלון המלך דוד ווזוגת יד יאסין — לא מבולה ידיה במים הדנים של עשייה דלוצירה, זולת שלוחה הנוגרת של גוש אמונים לדתנלוויות בשמיים.

בשתיקה זאת הנסתר "החתול המטפס" לא רק עם חוזק, אלא גם עם חברי העבריינים, ומסיעורי אותה התקופה (שנות השבעים).

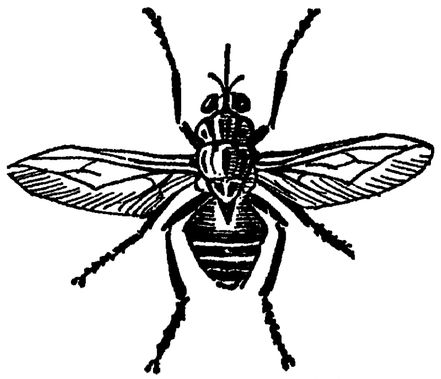

לא אוהבים ריח של פרות

טצה־טצה:

סוף לשינה?

שינה משונה חדשה עשויה, לדברי מדענים, להבים את הזבוב המפיין את מחלת השינה הקטלנית ברחבי אפריקה.

הזבוב שצדשבה הצליח להיטרד אחרי מלחמה בת יומל שנים להטשיחו, והערים על מחקרים נרחבים מבציעים על־כך, שהדרך הטובה ביותר להתמלט עליו היא באמצעות הצבת מלכודות זולות — שיטה הנלמדת את הארגוות הנעיות בהן משתלולת הימלה.

שמעבדת עליידי זבוב הטצה־טצה.

ההתפעות הגדולות במחקרים היו שהריוחו כמוחר־הנתלוחו של הזבוב. הם מכלים את הזב זמנם בשנתם, הם מאוד עצלנים. אי באשר הם עפים, הם מטגלים להניע להיהרות של 30 קמ"ש להגיע מחדש כל איזור, כן ב־כ־ל להשמיים, אמר רוברט ברייטבוי, מיקר בחברה הביולאוגיה לפיזיולוגיה ואקולוגיה של חרקים (מיקיסיפי) בוואיוביר.

תוכניות הריסוס ואיי המבצעים לביעור שטחים נרחבים של „בוש" כדי לגרוס את שטחי הנדיגה של הזבובים — לדברי חוקרים רבים — לא נשאו פרי. „הגיעה השעה לביקה חרשה, שמנה לה למטרה לאו דווקא להכ־מיר את הזבוב, אלא להשתלט עליו", אמר ברייטבוי.

המחלה המופצת על־ידי עקיצות הזבוב, ששמה המדעי הוא סריפאנוסומאיזס, עוררה קוטלת מדי שנה מאות כו־ראים באוגנדה ובואיר. המחלה קטלנית יותר לבקר. שטחים נרחבים של שנזיבה ואמבביה, נתן זן מחות תעסוני אי אפשר לעבוד בהם. הזבוב אינו מגיע אל עין הנשמים ומעבר לשלם הכפר, אמר רוברט ברייטבוי, מיקר בחברה הביולאוגיה לפיזיולוגיה ואקולוגיה של חרקים (מיקיסיפי) בוואיוביר.

אחת הבעיות של הנסיונות בעבר לפיתוח מלכודות הנמצאות ביעור מאסיבי של הבוזב, היתה כה לא היו מסיגלים לחבל את מחוגי קיבל הנרגיה, ועליבו ארבה תביר כבנה של חוזת הבוזב. כן קבה היה לעבוד בחיבר בל ביעורים חוזרים ונבנים. הסיבה הבדיה מבוא זה, הצבלוחה עד בה, היתה בסיבה שבחים נרחבים לחיות־בר, לפילים רעים אין צורך לשלם כדי שיאכלו את הבזבוב...

קיימת סיבה נוספת בה מעבדים זבובים ומחוברים אותם אחר־כך, אך סיבה זו אינה מוגבת פלישה מחדשת. נחרתה אפוא המלכודות כסיבה יעילה ביותר. ולסיבה הזאת יתרון נוסף: בעקבות הבדיה הבבעיה נותרו אחרי ביסוס אותם זבובים מחמים פפני רעלים קבלי ורקים, ואלה הבדבה הבדיסו את הבזבוב־הם. ואילו הנחרים בם הביסו בסיבת המלכודות ויוחדו זבובים שאינם אחרבים ריח של פרות — הם אך יכוחו מרבע.

"ריוטר"

שבטי העולם — התאחדו

נציגי שבטים מאמריקה, אסיה, אירופה וארה"ב קיימו בחודש נובמבר ועידה בת 5 ימים, שנערכה במנאיה, בעליבוי, בחיבעה לחוות אזמות אבוחיהם ולזכות להשתתף בהחלטות ממשלותיהם הנוגעות „לילדים".

בהוצרה שנתחמה בועידה על הבבעיות המחרבות ולבידה, בחסות הוגים, הבריטו נציגי הסבטים את וכוחן של קהילת הנושבים הבמרים לפמוך על מחרוחיהן הבחרבותיו.

מעבעת בל־יידיי ובוב הבצהרבה.

ההתפעות הגדולות במחקרים היו שהריוחו כמוחר־הנתלוחו של הזבוב. הם מכלים את הזב זמנם בשנתם, הם מאוד עצלנים. אי באשר הם עפים, הם מטגלים להניע להיהרות של 30 קמ"ש להגיע מחדש כל איזור, כן ב־כ־ל להשמיים, אמר רוברט ברייטבוי, מיקר בחברה הביולאוגיה לפיזיולוגיה ואקולוגיה של חרקים (מיקיסיפי) בוואיוביר.

תוכניות הריסוס ואיי המבצעים לביעור שטחים נרחבים של „בוש" כדי לגרוס את שטחי הנדיגה של הזבובים — לדברי חוקרים רבים — לא נשאו פרי. „הגיעה השעה לביקה חרשה, שמנה לה למטרה לאו דווקא להכ־מיר את הזבוב, אלא להשתלט עליו", אמר ברייטבוי.

המחלה המופצת על־ידי עקיצות הזבוב, ששמה המדעי הוא סריפאנוסומאיזס, עוררה קוטלת מדי שנה מאות כו־ראים באוגנדה ובואיר. המחלה קטלנית יותר לבקר. שטחים נרחבים של שנזיבה ואמבביה, נתן זן מחות תעסוני אי אפשר לעבוד בהם. הזבוב אינו מגיע אל עין הנשמים ומעבר לשלם הכפר, אמר רוברט ברייטבוי, מיקר בחברה הביולאוגיה לפיזיולוגיה ואקולוגיה של חרקים (מיקיסיפי) בוואיוביר.

אחת הבעיות של הנסיונות בעבר לפיתוח מלכודות הנמצאות ביעור מאסיבי של הבוזב, היתה כה לא היו מסיגלים לחבל את מחוגי קיבל הנרגיה, ועליבו ארבה תביר כבנה של חוזת הבוזב. כן קבה היה לעבוד בחיבר בל ביעורים חוזרים ונבנים. הסיבה הבדיה מבוא זה, הצבלוחה עד בה, היתה בסיבה שבחים נרחבים לחיות־בר, לפילים רעים אין צורך לשלם כדי שיאכלו את הבזבוב...

קיימת סיבה נוספת בה מעבדים זבובים ומחוברים אותם אחר־כך, אך סיבה זו אינה מוגבת פלישה מחדשת. נחרתה אפוא המלכודות כסיבה יעילה ביותר. ולסיבה הזאת יתרון נוסף: בעקבות הבדיה הבבעיה נותרו אחרי ביסוס אותם זבובים מחמים פפני רעלים קבלי ורקים, ואלה הבדבה הבדיסו את הבזבוב־הם. ואילו הנחרים בם הביסו בסיבת המלכודות ויוחדו זבובים שאינם אחרבים ריח של פרות — הם אך יכוחו מרבע.

"ריוטר"

אשר שילוני

הבן יקיר

לא היה כאן בר־מצווה ולא נרות נדליקים וכבים בכדי לספק את יצר הביבודים של הדודים והדודות. בר־מצוות הרבות הוא היה עצמו. מי שזיהה המזכיר המרינו לא ספים, חברנו אפרים קרן שעם מלאו לו עשר שנים לבדותו, רבת המעש ודמיוטיה בסגן ראש עיריית חולון, צוות העבודים עימו, אמיתה יהב, בנים זכריה, מעריה מכל האחרים, ההילוגו שמגיע לו על כל מה שעשה מפרויקט שיקום שכונות גיסי כהן ותל־גיבורים ובמלל הבפרט.

כאשר נכנסו בעל השמחה ומשפחתו לקול השיר «הבן יקיר לי אפרים» חשו כולם שמזובר בבן יקיר מאוד ולא בעפקן נוסף. רבים מאלו שבאו צוינו אם יחודו של האיש שראה הבמיסת תושבי השכונות לקהילה מעורבת עד שפרויקט השיקום לא נעשה למענם אלא עימם. מנהל מכון הלב בבית־חולים ע"ש ויצמן על חלקה־אלוהים הקטנה שלו עיגים על חלקה־אלוהים הקטנה שלו ולפסון בחולות העלה על נס את יכולתו של אפרים קרן לגיים כאלה אלפי דולרים עמוד מכון הציבורים. שיקמה חתר חדרשים בבית־חולים; צוינה הנציגיותו לחמו הצלת חייה של הילדה מרשת שכן, סופר כיצד עלה לנושאת מבוסים של הצי האמריקני שחנתה בנמל חיפה והתרים את מלחיה; וסופרו מעשים נוספים אחרים.

האם יותר לי כאן להוסיף משהו בשלי, אפשר: הזנוגו לפני כמה שנים את ם. איילון אל דוקיע בבית־הדולים; צוינה הנציגיות מעגת פרעי חולון למסור לנו על הנעשה בעיר ובעיריה. לאחר סקירתו האבלפת, קמתי ואמרתי לאילון: הגיעה העת, מר איילון, שתוריע לציבור מי היה ורשמי הן זו הקרבנה האחרונה שלך, איילון חוד על כה שהשמיע לא אחת: שרה לא נחתכים שרה לוקחים. כן אני לא יודעתי אלא כתוצר מאבא שלי. עדיין לא מצאתי את הדוד המתאים.

אמרתי לו: איילון, יש לי יורש בשבילך ואתה ואני יודעים שהוא בחלקו מתאים. אבל מה, יש לו «שלאי־צהוב» על הגב. איילון: אדרבא, שרק יעבור את הגר... ולא היה איש מכון כל חברי מזכירות המועצה שלא ידע בפי מרדכי. הפס־נגיע לא נענה לפתיחו, ולא עבר את הגר. דרכו של קרן בעיריית חולון לא היתה קלה. לפני עשור כשעשה את ראשית צעדיו בעיריה: לבוש מודר ביגוד, — כאילו רק עתה יצא מחנות הנוער הסובר הצעיר הנה הוא צריך לפלס את דרכו הביבורוקי מנציפאלית בין האנשים האלה של מנהלי מחלקות ומנהלי אגפים בעיריה. כאשר כל מנהל מחלקה שומר בשבע עינים על חלקת־אלוהים הקטנה שלו עמוד מכון הציבורים. שיקמה חתר של אמרים קרן לגיים כאלה אלפי דולרים איב. הנה גם לו דודיע אחד, שלופסר ומרדשל בהופעתו הרחינונית, ובמסה לרתום את מחלקת העיריה לנושא הסכונות בכלל ולשיקום הסכונות בפרט.

אפרים, בכוח רצינותו, בכושר הסכנוע שלו, ובעיקר — המרצו ובכיוכלתו להזיז דברים כאן ובמשרדי המשלה. קנה לו מקום של כבוד והערכה בעיריה בין אצל עובדיה ומנהלי מחלקותיה: קנה לו שם טוב באדוגי ההתנדבות השונים וכציבוריות ובמיוחד בשכונות הרבות. כולם אומרים לו תודה.

פחות פיחות, יותר ניידות

(המשך מעמוד 7)

הדרוזים, יקנון היצוא, יגדל היבוא, תמעטנו ההשקעות במדינה ותבנר הנסיגה לבריחת הון ואנשים מוכשרים למדינות חוץ.

לא פיחות אלא התאמת בדיקניביה

שום פיחות לא ימנע תוצאות שליליות אלה ורבות אחרות, יש לאפשר התאמה כזו הקניה הפנימי של המסבע לכוח הקניה החיצוני שלו. ההתאמה משתקפת בנטיות של כל שער המסבעות לשיווי כוח הקניה החיצוני והפנימי שלהם.

מדינות העולם שבנות ומוכרות מסבע חוץ כאשר הן רוצות להעלות או להוריד את שער המסבע הזר שלהן ביחס לשערי המסבעות האחרים. הן עושות זאת מתוך שאיפה לשפר את מצב הכלכלן. אלא שבארץ מדינה מסוימת הגיעה לרמה גבוהה מאד מבחינת מדיניות מוניטארית הקדמות לכמה מסבעות חוץ לכל דודש. — כמה זמן תוכל מדינת ישראל להיות יוצאת מן הכלל גם בתחום זה?

"הציבור" זה לא אנחנו

(המשך מעמוד 7)

מדינת ישראל סבלה מפיחותים גם בתקופה, שבל מסבעות העולם המערבי היו צמודים לזהב ולדולאר אחרב. אבל תקופה זו איננה עוד. השערים של דולר אחרב וכל המסבעות העיקריים האחרים בעולם כבר אינם צמודים אלא ביריים בתחום למדיניות משלחותיהם. האם תוכל מדינת ישראל להיות יוצאת מכלל זה ולהתאמה נשמרת הציבות של כוח הקניה הרצוני של המסבע שלה, בשעה שכוח הקניה הפנימי שלו אינו חדל לרדת.

מדינות העולם שבנות ומוכרות מסבע חוץ כאשר הן רוצות להעלות או להוריד את שער המסבע הזר שלהן ביחס לשערי המסבעות האחרים, הן עושות זאת מתוך הקניה הפנימי של המסבע שלה. פיחות מבטה להאמיר את מסבעה הבריאה לרולר אי־לסל המסבעות, ששערי־הזר ביריים, משתנים מדי יום ביומו ואף פעמים רבות בכל יום.

מדינת ישראל סבלה מפיחות בלתי־פסיק, שכל מסבעות העולם המערבי היו צמודים לזהב ולדולר אחרב. אבל תקופה זו איננה עוד. השערים של דולר אחרב וכל המסבעות העיקריים האחרים בעולם כבר אינם צמודים אלא ביריים בתחום למדיניות משלחותיהם. האם תוכל מדינת ישראל להיות יוצאת מכלל זה ולהתאמה נשמרת הציבות של כוח הקניה הרצוני שלה, בשעה שכוח הקניה הפנימי שלו אינו חדל לרדת.

מדינות העולם שבנות ומוכרות מסבע חוץ כאשר הן רוצות להעלות או להוריד את שער המסבע הזר שלהן ביחס לשערי המסבעות האחרים, הן עושות זאת מתוך הקניה הפנימי של המסבע שלה. פיחות מבטה להאמיר את מסבעה הבריאה לרולר אי־לסל המסבעות, ששערי־הזר ביריים, משתנים מדי יום ביומו ואף פעמים רבות בכל יום.

כאשר נכנסו בעל השמחה ומשפחתו לקול השיר «הבן יקיר לי אפרים» חשו כולם שמזובר בבן יקיר מאוד ולא בעפקן נוסף. רבים מאלו שבאו צוינו אם יחודו של האיש שראה בהפיסת תושבי השכונות לקהילה מעורבת עד שפרויקט השיקום לא נעשה למענם אלא עימם. מנהל מכון הלב בבית־חולים ע"ש ויצמן על חלקת־אלוהים הקטנה שלו עמוד מכון הציבורים. שיקמה חתר של אמרים קרן לגיים כאלה אלפי דולרים איב. הנה גם לו דודיע אחד, שלופסר ומרדשל בהופעתו הרחינונית, ובמסה לרתום את מחלקת העיריה לנושא הסכונות בכלל ולשיקום הסכונות בפרט.

אפרים, בכוח רצינותו, בכושר הסכנוע שלו, ובעיקר — המרצו ובכיוכלתו להזיז דברים כאן ובמשרדי המשלה. קנה לו מקום של כבוד והערכה בעיריה בין אצל עובדיה ומנהלי מחלקותיה: קנה לו שם טוב באדוגי ההתנדבות השונים וכציבוריות ובמיוחד בשכונות הרבות. כולם אומרים לו תודה.

מבזקים כלכליים

עוברים ל„שגריר"

■ „הבירות הכלכלי", הנוף ומבטה את רכבי התנועות הקיבוציות, וחש על הסכם עם חברת שירות הרכב „שגריר", החל מ־1.89.1, לפיו תגיש „שגריר" את מגוון שירותי הדרך והעירייה בשנים 1989־90 בתעריפים לכ־8,000 כלי רכב שבבעלות התנועות, הקיבוצים והמפעלים הקיבוציים. „הבירות הכלכלי", שעד לאחרונה היה קשור בהסכם עם מועדון „מ.נ.מ.ר.", מצטרף לקבוצת חברות הביטוח הקשורות עם „שגריר". ההסכם רומה — „הפניקס הישראלי", „דולב", „הדר", „הנסיגל", „חסנה", „צור־שמיר", „בדרמן", „המגן", „ציון", „סהר", „אמריק".

שיווק ישיר

■ „שופרסל", באמצעות „קטף", רכשה מיליון ש"ח המפעל נמצא באשדוד, על שטח של 6 דונם, מתוך כ־2,700 מ"ר שטח בנוי למין הפער ואריזה. תהליך זה אפשר שיווק ישיר לתעניות הרשת.

שומרים על הקיים

■ יצוא „מילוקוד", יצרנית מוצרי בשר מעובדים ומוקפאים, המתכנס השנה בכ־5 מיליון דולר, בעיקר לשוק האמריקני והשאר למדינות אירופה, שם מתמקדות המכירות בדשתות הגדולות. „טסקו", „סופרמרקט" באנגליה, ומספר לקוחות גדולים בגרמניה ובצרפת. לאחר מלחיבי היצוא הגדולים של „מילוקוד", חוה הודיר אפיר, גדל הביקוש במיוחד לקראת יום הזכרון הגי המולד. בשלושת החודשים האחרונים יוצאו כ־40 טון חזה הודו מרי הודק, לאחר־כן הלאיוזה. לדברי מנהל היצוא של „מילוקוד", יחנן רון, צבר החזנות מ־40% נוסף, אך הכרסום המתמיד שחל בהזדוותנו אילץ את החברה להסתפק בהיקף היצוא הנוכחי, שנשמרנו בעיקר שמירה על השוק הקיים.

„כתר" רוכש את „ליפסק"

■ הבוגנת „כתר פלסטיק" החליטה על רכישת חברת „ל.מ. ליפסק" לייצור מוצרי פלסטיק. מחלק מהעיסקה „כתר" לא ידוע. יצוא החברה. יצוא „כתר פלסטיק" יגיע השנה לכ־1.5 מיליון דולר, כ־50% מתפוקת החברה. השנה הרחיבה „כתר" את התמסמוטה בשוק האירוני, בעיקר בבריטניה. החברה מיצאת בעיקר לשוקים שמתחרים בעיקר לאיריפה הבריטנית, רפנאיה, הולנד, איטליה ובדומה, וכן לארה"ב, קנדה, דרום אפריקה ואוסטרליה. בשנתיים האחרונות פיתחה החברה מוצרים רבים לחדיר אמבטיות ולמטבחים, כגון המיסל ואמבטיות עיסוי; וסידרה ביריים משוכללים. בשנה הקרובה מתכוונת החברה להחיבר את יצואה לכ־35 מיליון דולר. לשם כך נבנסה לעבוד הילדים הנצעיים והיא נמצאת במו"מ מתקדם עם רשת הנצעיים הגדולה בעולם, „טוים אר אס" („צעצועים זה אנחנו") ועם חברה בריטית גדולה למוצרי ילדים.

היקף המכירות של „ליפסק" יגיע השנה לי־5 מיליון דולר, מתוכם כ־1.5 מיליון דולר יצוא. ברעת „כתר" לייצר ל„ליפסק" את שוק הילדים והנצעיים, תוך הפניית עיקר הנצעצעיות ליצוא.

ערך: לוי מורב

נעשים בשוק העבודה

מופלות בגלל מין

מעמד האישה בישראל מירידר ודולך. בשבוע שבו רוצגה בישראל מפשלה חרי־מינית, רק בבעי היה לאזכר את הנתון המעניין הבא: הפער בשכר נשים במקבל לגידול במספר הנשים הועבדות. בירידון נעמת מחודש דצמבר מתפרסמים מחקרים שנעשו באחרונה בשלוש אוניברסיטאות באריץ. מימצאי המחקרים מצביעים חרי־משמעית על קיומה של אפליה גדולה בתנאי השכר של נשים, ובמבקל — על נטיבה משמעותית מדאיגה בקידום המקצועי של נשים בעבודה. מימצאים אלה, בשלוקעמם, מן הראוי היה שיעוריר איזו דרמת נבה או תוריה בלשוני, על אחת כמה וכמה בשתם באים, אלמור, בעמוד לאחרו: נתון בסיסי מרבזי — של גידול מהיתי בשיעור השתתפות הנשים בכוח העבודה, העומד כיום על כ־40%.

מחקר שעיך ד"ר יצחק הברפלד מהוגג ללימודי עבודה באוניברסיטת ת"א מראה חד וחלק, כי נשים בישראל מופלות לרעה בשכרן בגלל עצם היותן נשים. המחקר הקיף 5,087 עובדים ועובדות בחברת מחקר גדולה העוסקת בפיתוח, תכנון וייצור. 27 אחוז מהעובדים באותה חברה הן נשים, והמחקר התייחס לעובדים בכל הדרגות הקיימות — מנהלים, אנשי מקצוע שונים, עובדים טכניים, פקידים, עובדי ייצור ועוזרת נלוה.

מעניאיה של ד"ר בור מצביעים, קודם כל, על קשר ברור בין סוג העבודה למין העובד — רוב העובדים באגף למחקר ופיתוח ובאגף הייצור הן נשים, ואילו רוב העובדים באגף המיבול הם גברים. הגברים, שעמדו תפקידיים נמוכה בהרבה משל עמיתותיהן ההדמניות בעבודה. בעמוד הראשון מקבץ הלשכה ליישיון מספסר של נעמת מדיד מומנמת לנשים, המסביר בצורה ברורה כי אסור למעסיקים שלהן לעשות אז, לתיר דיר — מהו שעיקים הנעמיים שלהן, המשך פנייה לבית־משפט.

● "אין לקבוע דרישות וכישורים לתפקיד מסוים, אשר אינם הכרחיים לביצוע צ'ג תפקיד, ועל כן לעשות לצמצם את היכולת לתפקיד מלכתחילה".

● "...אין להפלות בין עובדים העוסקים באותה עבודה — בשכר וכלל התנאי העלויות לן, כמו החזקת רכב, אשל"ל וכו', כי לתקן אפליה קיימת כזאת — אסור לסמיר להרע את תנאי שכרו של העובד המלומד יותר, אלא רק לשפר את תנאי שכר של העובד המופלה לרעה".

● "...אין לקבוע מסלולי הכשרה שונים למשל לגברים ונשים, ללא סיבה עניינית, כי יש לפרסם מודעה בדבר קיומם של הכשרה והשתלמות מקצועית בלשון זכר ולנקבה".

● "...אסור למעביר לקבוע לעובדים שונים תנאים שונים לסיום עבודה, בסיבה על מגבלה לדוגמה — - אסור שיקבע כי מי שמתפטר יקבל מצוי פיטורים בגמה על מי חודש משכורת ואילו אשה מתפטרת לא תהנה זכאית לפצוי־פיטורים". מתוך הזנות, נעמת, דמי שוויון ההזמנויות בעבודה, נעמת, דמי 1988.

דוד לוי

בילבל

בסרט הזה כבר היינו

שלמה פרנקל

יש ימים כאלה, שבהם אני מתהלך ושואל את עצמי: האם זה יכול להיות? האם אין כאמת קורה "הזיית, או חלומי הלומה? תחושה כי "דוה זיר", שמשמעו בערמתית כבר נרחה, הרגשה כזאת בדיוק יש לי בדיוקים האחרונים.

זה התחיל עם ה"פתחון" בסך 5% המוכיר רבים ודומים שקרו בעבר — לא שכוח ישראל יכול עם בדוקא עכשיו דבר כזה, גם בעבר הוא רצה, אבל אין לזם ביטוי. המסמר הגיעני נאנגב הסקטור הזה מרחב מאוכים שיש לזם שמחת מעניין דבר מה. פיתום ביקשים לומר: בעיקר בדרוה בדרה שם יהיו ר' בזה, אגב — הסקטור העיסקי עושה 5% על הכסף בלבד ולכות, ובגלל שהוא מוכר לעשיתים נוספים, גם אם לא ידעה בזה, אם יהיו עוד ביקשים למכרה, מבהיר בדרה לא יישמר הטעי' הדוחש הנמוך של הסקל. בלומר — יהיו עוד פיתוחים, ובמלים אחרים רוצים עוד פיתוחים — גא לזהרים בקשים למכרה.

אבל ר' הקתחלה. אחרכן, לאחר כל הזה, מקשים נציגי הקבוצה הזה, המסקסנר הליסקי, (בסקרנה) בכלי הקשרות, האלקטרוניים הזאתרים, המסכלים שיחות הזה, עם כל הכבוד לו, לא מסמיע ולא חשוב. שם שגריר זה פיתוח רגיע, מלבד אחד הינפטרנטיות הנעבוה. בעמוד הראשון מקבץ הלשכה ליישיון מספסר של נעמת מדיד מומנמת לנשים, הנחפות הנשים לעיסוקים נמוכים — מהו שעיקים הנעמיים שלהן לעשות אז, לתיר דיר הקעסקתית התוכית.

גם מחקרה של ד"ר דפנה יזרעאלי, ראש החוג לסוציולוגיה באוניברסיטת בר־אילן הגיע מימצאים דומים. יזרעאלי בדקר הלתיקרה 135 נשות שכבה שני בני הוגן הינכ רופאים במקצועם 3.52 זוגות שבהם האשה מעוסקת בתפקיד ניהולי, במטרה למצוא איזה חלק מהבנמה המשפחה תורמת האשה.

מהמימצאים מסתבר בבירור, כי פחות ממחצית מהגברים (42 אחוז מהרופאים 36% אחוז מהמנהלות) משתכרות כמו הגברים בני זוגן. מעיון שולי יוגיה (8 אחוזים מהרופאות ו־22 אחוז מהמנהלות) משתכרות יותר מבני זוגן. 50 אחוז מהרופאות ו־42 אחוז מהמנהלות — משתכרות פחות מבני זוגן.

מדיניות בסיסית

מצבן של הנשים בסקטור הציבורי איננו שונה כהרבה. ד"ר ליזה עפרוני מהאוניברסיטה העברית בירושלים, שבדקה את המעבר בין שנות השמיים לשכר הגברים בשירות הציבורי, מצאה שבעשור האחרון גדל תרומם ולספת אחוזים מראה, כי שכר הנשים בחברה זו נגוך ב־15 אחוז משכר הגברים. יותר, וכי הפער בשכר קיים, גן דוסה, בכל הוסר השוויוניים, המתבטא בהפסדי הגלות לשכר — אחוזת רכב, מלגון, נסיעה לחו"ל וכיו"ב.

גם בסקרנות של ד"ר הברפלד מאוניברסיטת תל־אביב אינן מחמיאות לנשים. פנים בחברה שבדק מחקרן, הנשים משתכרות בכ־16% דולר לחודש פחות מגברים בתפקידים מקבילים, ללא סיבה נראת לעין.

חוק חסר שיניים

הברפלד נוגע בכתבה בדיוקן נעמת בכמה הבעיות. חוק ההזדמנויות השוות בעבודה, שהתקבל לא מזמן מתגלה כחוק חסר שיניים. הוא יוקר רק לעיקרו: מאשר לאזוף אותו לדעתו, אם הנשים בישראל לא יגלו דוגה ונחישות־דעת, אם לא יביאו את עיקולמה לבמה, ותלונותיהן בכמות עצמן לבית המשפט, לא יחול כל שינוי כמעט.

בנעמת מודעים כבראה לחומרת הבעיה. בצמוד לדיתון שבו פורסמו המחקרים חוקק חוברת מידע מיוחדת לנושא חוק שוויון ההזדמנויות בעבודה. בעמוד הראשון מקבץ הלשכה ליישיון מספסר של נעמת מדיד מומנמת לנשים, מהסברים כמו הנשים, מהאגף לתחקר ופיתוח, משתכרים כמו הנשים, לומרת הפער הכרור בסטאטוס המקצועי.

בתוך אגף הייצור נעשה בדרך כלל הגברים לשמרות היותר בכירות וכבלכל, לנני כל האנפים, נדפות הנשים לעיסוקים נמוכים ביותר, כגון אריזה, בלא שום קבר למעורבות והעסוקתית התוכית.

● "אין לקבוע דרישות וכישורים לתפקיד מסוים, אשר אינם הכרחיים לביצוע צ'ג תפקיד, ועל כן לעשות לצמצם את היכולת לתפקיד מלכתחילה".

● "...אין להפלות בין עובדים העוסקים באותה עבודה — בשכר וכלל התנאי העלויות לן, כמו החזקת רכב, אשל"ל וכו', כי לתקן אפליה קיימת כזאת — אסור לסמיר להרע את תנאי שכרו של העובד המלומד יותר, אלא רק לשפר את תנאי שכר של העובד המופלה לרעה".

● "...אין לקבוע מסלולי הכשרה שונים למשל לגברים ונשים, ללא סיבה עניינית, כי יש לפרסם מודעה בדבר קיומם של הכשרה והשתלמות מקצועית בלשון זכר ולנקבה".

● "...אסור למעביר לקבוע לעובדים שונים תנאים שונים לסיום עבודה, בסיבה על מגבלה לדוגמה — - אסור שיקבע כי מי שמתפטר יקבל מצוי פיטורים בגמה על מי חודש משכורת ואילו אשה מתפטרת לא תהנה זכאית לפצוי־פיטורים". מתוך הזנות, נעמת, דמי שוויון ההזמנויות בעבודה, נעמת, דמי 1988.

דוד לוי

צבי כסה / היבטים

כלכלה ושלום במזרח התיכון

לפני שנים אחדות נפגשתי בניו־יורק עם פרופ' פואד עג'אמי, לבנוני ומרחק חשוב באוניברסיטאות אה"ב. לאחר שהסביר לי את כל רעותיו וחוליו של העולם הערבי, סיכם באומרו "קח את כל הרעות של העם היהודי, שאותו אתה מכיר, ותכפיל אותן פי עשרה, ועוד לא הגעת לעולם הערבי. מי אתם מפחדים?, שאל המשיך: "הנסיכים הסעודיים שואלים אותי 'פרופ' עג'אמי, אתה מודתן וידען בענייני המזה"ת — מדוע הישראלים לא רוצים לעשות אתנו ביזנס? כלומר, יחסים כלכליים בפועל יכולים לא רק לחזק יציבות, אלא גם לגרום לאי־יציבות. הדיון, הקשרים שאנחנו ניתן לפלסתינים, הישראלים יקלו 950 מיליון. הם יכמרו לפלסתינים תרופות וכימיקלים וטכנולוגיות ומוצרים ומידע וידע ומה לא". שאלתי אותה: פרופסור, אתה באמת מאמין שזה אחד יסכימו הפלשתינים לחיות בשלום לצד ישראל? והוא ענה: "תישבע שלא תכעס עליי, כי אני הולך לומר לך דבר קשה". נשבעתי, והוא אמר: "אני מכיר עם אחד שסלח לעם השני, אחד שהשמיד שליש ממנו, וכי הפער בשכר ריים, בין דוסר, בגלל הוסר השוויוניים, המתבטא בהפסדי הגלות לשכר — אחוזת רכב, מלגון, נסיעה לחו"ל וכו' ב.

גם בסקרנות של ד"ר הברפלד מאוניברסיטת תל־אביב אינן מחמיאות לנשים. פנים בחברה שבדק מחקרן, הנשים משתכרות בכ־16% דולר לחודש פחות מגברים בתפקידים מקבילים, ללא סיבה נראת לעין.

חוק חסר שיניים

הברפלד נוגע בכתבה בדיוקן נעמת בכמה הבעיות. חוק ההזדמנויות השוות בעבודה, שהתקבל לא מזמן מתגלה כחוק חסר שיניים. הוא יוקר רק לעיקרו: מאשר לאזוף אותו לדעתו, אם הנשים בישראל לא יגלו דוגה ונחישות־דעת, אם לא יביאו את עיקולמה לבמה, ותלונותיהן בכמות עצמן לבית המשפט, לא יחול כל שינוי כמעט.

בנעמת מודעים כבראה לחומרת הבעיה. בצמוד לדיתון שבו פורסמו המחקרים חוקק חוברת מידע מיוחדת לנושא חוק שוויון ההזדמנויות בעבודה. בעמוד הראשון מקבץ הלשכה ליישיון מספסר של נעמת מדיד מומנמת לנשים, מהסברים כמו הנשים, מהאגף לתחקר ופיתוח, משתכרים כמו הנשים, לומרת הפער הכרור בסטאטוס המקצועי.

בתוך אגף הייצור נעשה בדרך כלל הגברים לשמרות היותר בכירות וכבלכל, לנני כל האנפים, נדפות הנשים לעיסוקים נמוכים ביותר, כגון אריזה, בלא שום קבר למעורבות והעסוקתית התוכית.

גם מחקרה של ד"ר דפנה יזרעאלי, ראש החוג לסוציולוגיה באוניברסיטת בר־אילן הגיע מימצאים דומים. יזרעאלי בדקר הלתיקרה 135 נשות שכבה שני בני הוגן הינכ רופאים במקצועם 3.52 זוגות שבהם האשה מעוסקת בתפקיד ניהולי, במטרה למצוא איזה חלק מהבנמה המשפחה תורמת האשה.

מהמימצאים מסתבר בבירור, כי פחות ממחצית מהגברים (42 אחוז מהרופאים 36% אחוז מהמנהלות) משתכרות כמו הגברים בני זוגן. מעיון שולי יוגיה (8 אחוזים מהרופאות ו־22 אחוז מהמנהלות) משתכרות יותר מבני זוגן. 50 אחוז מהרופאות ו־42 אחוז מהמנהלות — משתכרות פחות מבני זוגן.

מדיניות בסיסית

מצבן של הנשים בסקטור הציבורי איננו שונה כהרבה. ד"ר ליזה עפרוני מהאוניברסיטה העברית בירושלים, שבדקה את המעבר בין שנות השמיים לשכר הגברים בשירות הציבורי, מצאה שבעשור האחרון גדל תרומם ולספת אחוזים מראה, כי שכר הנשים בחברה זו נגוך ב־15 אחוז משכר הגברים. יותר

קולנוע

משפחה חונקת

„ביבר הזכוכית" — בקולנוע „דיזנגוף" בת"א

יעל ישראל

מי שעדיין לא יצא לו להכיר את מחזותיו של טנסי וויליאמס ומשפחותיו חזותיות שלו, המשוריות רגשי אשם מדהיאים — ממומלץ לו לראות את הגירסה הקולנועית החדישה של „ביבר הזכוכית".

היה זה מחזהו הראשון, והאישי שבהם. נהנו לראות בו את הפרק האוטוביוגרפי של מחזותיו. את הדמויות ביסס על אמו ואחותו חולת הנפש. הסיפור קרוב לחייו. כבן למשפחה דרומית חונקת, המנסה להשתחרר מלפיתת הצבת של אמו, וריאיצה דרומית של אירישע מאגע נספלת, נרגנת ומעצבנת, הפורשת על רגשות האשם של יהיה בכל מיני מניפולציות גסות וערמומיות. רבים הדברים שנאמרו על מחזותיו המשפחתיים של ווילימאמס, מאז הצגנו לראשונה בברודוויי בשנות החמישים. נוצרו גם מספר גירסאות קולנועיות וטלוויזיוניות למחזה. המיוחד בגירסה הנוכחית הוא בבמאי, פול ניומן, הוותיק מבין הבמאים הקולנועיים והטלויזיוניים כתוב העניינים, הוא האיש החתום על גירסה קולנועית זו של „ביבר הזכוכית".

נדמה שניומן נכנס לכל הענין כדי לחת לאשתו, ג'אן וודוורד, תוכנסות לשחק בתפקיד המרכזי של אם המשפחה, לאחר שכבר בעבר הוא ביים אותה ב„רחל, רחל". ניתן לומר על הסרט שבעיקרו הוא מחזה בימתי מצלם. אין נסיונות להוציא את העלילה מתוך לחדר המצומרים המרבא והמתניק של בני המשפחה. אין נסיון לתת אינטרטיטציות שונות ממנה שהיה במחזה של ווילאמס. לפנינו משחק בימתי מכוכב, ותו לא. זהו סרט המבוסס על עבודת הצוות של השחקנים. ודוודורד, במבטא דרומי מתגנן דרך הוא אמנדה, אשה מריירה שבעלה נטש אותה ואת הילדים, ועתה היא נאחזת בהם ומנסה להחזיקם ברשותה לצמיתות. היא מצליחה למטול בביתה הבכירה לורה (קאתי אלן), נכת פוליו עמוקת רגשי נחיתות, היושבת בבית ומקבלת את מרחב אמה העריצה. הבן (ג'ון מלקוביץ') מנסה להתמרד, ולרוב אינו מצליח. האשמותיה המוזיסטיות של אמו מצליחות לקרקע אותו, עד הרגע בו הוא מחליט שדי לו, הוא יסע משם לעד, כמו אבי לפניו, ובכך לא יהיה עוד הבן הטוב של אמו, אלא גבר רע ואגוצנטרי כאביו.

אפשר היה לחיות גם בלי גירסה חדשה של „ביבר הזכוכית", יחד ויחד נראה שהענבת המחזה לקולנוע היתה לגבי ניומן מיצוע שמח בחמה, אך חלום. לדבריו, „כאשר ראיתי את ג'אן וקרן אלן ב„ביבר הזכוכית" על המסך, חשבתי שזה יהיה חבל אם לא נצלם את הזעתנו המעולה. אבל, ניומן עצמו שיחק בעבר בגירסה הקולנועית למחזה של ווילימאמס „תחולה לחת לאשתו, ג'אן וודוורד, חזרסנות לשחק בתפקיד המרכזי של אם המשפחה, לאחר שכבר בעבר הוא ביים אותה ב„רחל, רחל".

מחזה בימתי מצולם. קארן אלן וג'יימס נוטון ב„ביבר הזכוכית"

מופע

גולה איראנית

הן באות אליכם בזו אחר זו ובלי אזהרה מוקדמת בפני מעריצים בסדרות חמודות ביותר, שעשוה בארבעה את זכרות אריאנית ושעבדי שמוערות הקדילה המקסית של ורצאי איראן עכשיו, תורה של חמימה, שהופיע בפסטיבל הרביעי ב„בוארי" ובחודש הרביעי בתל־אביב, ב"ן.ן. את הכוכבים שלה יחנו שמלי ורוזה הכוכבים שלה אינם אמיתיים, אלא אוטרים, זכו ונגנו פסטיבלים ורדיו.

הסרטים זו, אוטרים עליון, הוא בעלת שלל נרחב ומיוחד ומעריצה לבעל שרים קטנטנים ומרכזי הלאומים, כולל ודבון קטנטנים של סינסיסיים ומלכות. הקדילה עלה החלה לאבד בעיניה אחרי הקדילה המלכתי אל אחרא. מעבר לזה הוא הרבה כבר, ובשנה, כשהן מרמים הסטלן, מסקסיים ומלכות

ג'מצ'י במשחק וזלוטיקמן בהארכה ניצחו את צרפת 98:100 וזכו בטורניר פאריס

בגמר טורניר חג המולד הוליכה צרפת 89:94 אך שבע שניות לסיום הישווה דודון ג'מצ'י ל־94:94 ★ בהארכה זינקה 10:0 קבע עמוס פרישמן ותרגן לישראל 7:374, בהמשך נשמר השוויון עד לסיום המשחק.

6 נקודות רצופות שקלע חיים זלוטיקמן בדקות ההארכה הצעיקו אמש צחקון לבחירת ישראל על בחירת צרפת — 98:100, בגמר טורניר חג המולד שנערך בפאריס. בתום המועד החוזק נרשם שוויון 94:94 בשבמחצית עצרה צרפת ביתרון 45:52.

משה פחן (פאריס)

הדרמה האמיתית, במשחק הסוער שלווה בתקריות רבות, התחוללה בדקות האחרונות. הצרפתים הוליכו 94:98 ואז 2 דקות ו־20 שניות לסיום נכנס חיים זלוטיקמן שער לאותה דקה לא קלע נקודה. זלוטיקמן בקר רוח מחגוג 1.53 דקה לסיום) עבירה וקלע את שתי קליעות העונשין. לאחר מכן מחט עוד עבירה והישוה — 98:98. המתח הרקיע. 5000 הצופים הרעישו וצרפת איבדה כדור וכשנותרו 2 שניות לסיום פרץ זלוטיקמן לסל מחט עבירה נוספת ובקר דוח מדהים קלע את שתי הקליעות — 98:100. דקודי עוד קלע, אך הוא הוא הוספים המצוינים ניך מפולין וסמרדיין מיוגוסלביה מסלו את הסל. עשרות ילדי בית הספר היהודי פרצו לבמשפח עם רגלים כשהקהל הרב מלווה אותם בכבר. שחקני ישראל הגיעו ידי מנצחים עובדה שהרגיעה עוד יותר את הצרפתים המתוסכלים.

גם סיום המועד העיקי של המשחק היה דרמי מתח. דקה וחצי לסיום הוליכו הצרפתים בנקודות המש נקודות — 89:94, אך דודון ג'מצ'י שהיה המצטיין לאורך 40 הדקות (קלע 33 נקודות) הצליח להשוות 7 שניות לסיום ולכסות הארכה.

פתיחת המשחק היתה שייכת לצרפתים . אוסטרבסקי (דקודי, בכושר מעולה, הוליכו את בחדרם עובדה 2:15. ישראל היתה חלשה ולזלוטיקמן שלא מצא את מקומו התחלף. לאחרון מרסר (דודון) ג'מצ'י נכנס בדקה ה־8 הכניסו אירון למשחקה של ישראל, אך צרפת הוליכה 10:7 עד לאמצע הרבע הראשון. בשחקה הרב מלווה אותם כבר. שחקני ישראל הגיעו ידי מנצחים עובדה שהרגיעה עוד יותר את הצרפתים המתוסכלים.

הנבחרת הגבירה עוד יותר את המשחק ולקראת סיום הרבע הראשון הוליכו 10:14 ואז 2 דקות ו־20 שניות לסיום נכנס חיים זלוטיקמן שער לאותה דקה לא קלע נקודה. זלוטיקמן בקר רוח מחגוג 1.53 דקה לסיום) עבירה וקלע את שתי קליעות העונשין. לאחר מכן מחט עוד עבירה והישוה — 98:98. המתח הרקיע. 5000 הצופים הרעישו וצרפת איבדה כדור וכשנותרו 2 שניות לסיום פרץ זלוטיקמן לסל מחט עבירה נוספת ובקר דוח מדהים קלע את שתי הקליעות — 98:100. דקודי עוד קלע, אך הוא הוספים המצוינים ניך מפולין וסמרדיין מיוגוסלביה מסלו את הסל. עשרות ילדי בית הספר היהודי פרצו לבמשפח עם רגלים

נצחון 19 לקליבלנד

קבוצת קליבלנד קאבלירס היא הקבוצה בעלת המאזן הטוב ביותר בליגה האן.בי.איי. קליבלנד גברה עד כה 19 נצחונות לעומת חמישה הפסדים מלבד.אור לאחמאל גברו לאחרי נצחון וחבריו בל הבורחו של מייקל בורדן משיקאגו 96:107.

תוצאות נוספות: סקרמנטו — פורטלנד 111:121; יוסטון — מאיימי 101:93; אטלנטה — ניו יורק ניקס 126:126; דאלאס — טאיטאי 101:110; מילווקי — אינדיאנה 107:120; דנבר — בוסטון 109:130; גולדן סטייט — פילדלפיה 112:119; לוס אנגלס קליפרס — סיאטל 100:104.

חוואדרד לאסוף (מספר 4) נמתץ בין כוכבי צרפת דקודי (מספר 7, מימין) וגאדז (מספר 12, משמאל) במשחק אמש בו ניצחה נבחרת ישראל 98:100 וזכתה בטורניר חג המולד בצרפת

הפסדים לנוער ולנערים

כדורעף

נבחרות הנוער והנערות של ישראל בכדורעף, מסגו אתמול הפסדים לקבוצות הנבחרות עירשון, בתחרות טורניר „השנה הדרשוה" אותו מארגן אינוור הבורוקע הישראלי.

במשחק הראשון שנערך במכון וינגרטי גברה אלופת הנשים של הונגריה קבוצת טונגסטרום על נבחרת הנערות של ישראל 0:3 (15:5, 6:15, 2:15) בפרק זמן של 46 דקות. שאורת אלופת הונגריה כיכבה אסתר וכוביץ המתנשאת לגובה 1.98 מטר.

במשחק השני של הערב התייצבה מול נבחרתה הלאומית של הונגריה, בנחרת הנערה של ישראל שגם היא נדפה 3:0. במערכה הראשונה התרגשו נערי ישראל ונוצחו 15:5. במערכה השניה הל שיפור ביכולתם של הישראלים שנוצחו 15:12. במערכה השלישית הוליך הנוער 4:9 ו־9:7 אך לבסוף נוצח 15:12.

השרישה האשונה של נבחרת הנוער הוכרכה נגיל רינ, ש' רודון, רונן דלק, עכיישי טריינבוי, מרק פוטפטרוב ונוה מיילוא.

המשך המשחקים יהיה הערב בא' הנשים של ישראל תתמודד בשעה 18.00 נגד אלופת הונגריה טונגסט־ראם ובשעה 7.30 נפגשו נבחרות הנגברים של ישראל והונגריה.

מכבי ראשל"צ — אלופת החורף

כדוריד

יוסף חכם

מבצבת הכדוריד של מכבי ראשון לציון, זכתה אמש באליפות הסתיו בראשון. ביתה הלאומית לאחר שנבחרת בתל־אביב על הפועל רמת־גן 18.24 לאחר 10:10 במחצית.

במחצית הראשונה היה משחק שקול. שחקני הפועל ר"ג הוליכו בדקה ה־15 3:6 משער של נרעון פרוכטר אך בהמשך הדיפה אליהים את הכף לזכות מכבי ראשל"צ 6:8 ובדקה ה־25 7:10. עוד לאחרונה הצליחו שחקני. הפועל רמת־גן להשוות 10:10.

במחצית השניה בע ויתרון מקבוצה אחת לשניה ושחקני הפועל ר"ג הליכו בפעם האחרונה במשחק בדקה ה־34 13:14. אך אליהים הדרוזי במשחק משובה קינו לקבוצתם ניצחון גדה בסיום 18:24. שפטו היטב אבנר דיגנר ורוד בוגי, לעיני 700 צופים באולם האוניברסיטה בת"א.

שאר המשחקים לאור הפועל שערי: אליהים 5, נרפתי 5, אוסלנדר 3, בנעו 3, דרוזי 3, מרקיני 3 ועמר 2.

- **להפועל רמת־גן: זלינגר 5, גרא 3, מזמן 3, פרוכטר 3, סמרן 1, רמנסקי 1 וסקלרה 1.**
- **מכבי ראשל"צ — מבצבת ראשל"צ 24:18.**

הזיכל העדיפנו בראשל"צ. 100 צופים. שפטו. ולבר־גוביץ ורזנבוך. שערים להפועל ראשל"צ: ד. דיין 8, תמאלי 7, לוי 3, אוזרובוביץ 3, קוטיבר 2, אקרמן 1, ניר 1, שחר 1 ולוסטרניק 1.

(תמרי דנשר)

- **אליצור הרצליה — הפועל נתניה 22:28 (11:18).**

האולם בסמבן הרצליה. 500 צופים. שפטו. שוקן ורבינו. שערים לאליצור הרצליה: מרגל 10, הג'ג 4, בלוקשטיין 3, שמרוני 3 ו־מרקשטיין 1. לנתניה: אבטלמוביץ 7, שמש 6, יומרס 5, מאיר 2 וקויבר 1.

(אבי כהן)

הליגה הלאומית תגיא לפגרה של למעלה מעורשים כשל משחקי אליפות העולם ברג' ב' שייערכו באמצע חודש פברואר בצרפת.

פתח־תקוה תבקש לדחות משחקה עם כפר־סבא

עמי רוזנברג

אגודת הפועל מחדתקוה, באמצעות מזכירה אורי קיני, תבקש לבקש היום בחתיבת אם בתי־הדין העליון של הכדורגל לדחות הבקרה בשבת מול הפועל כפר־סבא עקב אי־שחרורו ממכתקה זה של שחקר בנחרת הנוער רפי בנק. אתמול הכתיבו הפתח־תקואים לתשובה מאמן נחרת הנוער שלומה שרוי, התשובה לא הגיעה ולכן יעמו הפתח־תקואים לדחות את המשחק בשבת ולו בפנייה לבית־משפט אזרחי שיוצא צו בנדון.

בנושא אחר, ההמתאה שהעבירנו הפתח־תקואים עבור רכישתו לצמרי רונן בגאי ונבו לא כבוטו לוכות נתניה.

בשורת אחי נצרת עיתק חלוץ מכבי חיפה ואחי מכבי נתניה.

מכבי נתניה אח"י נצרת 0:5

קבוצת הבוחרל של מכבי נתניה גברה אמנמל אחי הנצרתיים, בנתיבי חיבוי לרגל הר המילה, על מכבי אח"י נצרת מליבת ליגה א' 0:5 (0:3).

רוני לוי ז' שערים, נתי עזריה, רונן בגאי ונבו לא כבוטו לוכות נתניה.

בשורת אחי נצרת עיתק חלוץ מכבי חיפה ואחי מכבי נתניה.

במגזר הערבי - في الوسط العربي

يوسف غليون - יוסף גליון

אמאל עבד אלעאל אלופה ושיאנית בא"ק

יוסף גלוון

כמה חבבנו שערים עבריים יודעים שלמיגור העיבר יש אלופה בספורטאי נרמה לי שמעו מאוד. אם היה מרוכר בטבב בחרוכל או בחרוכל רבים היו שומעים עליו. ענף האתלטיקה הקלה כמעט ואינו נפיץ במיגור העיבר. במיוחד לא בקרב הנשים.

על פי כיתר בעיה לעאחרונה נתגלה ספחות ב"ה מקרב הנשים העבריות ויוצגו בעבר הספורט בארץ. הענף העיפקי שבו עוסקת הוא בחרוכל.

קבוצת כנות המרכז האורתודוקסי בבחרוכל מסחקות בליגה הארצית והחות נציגות בכיתה ביותר בכנוד העבר.

לנערים בכנוד הערבי יש הוים בא"ה נהריה וגם מאמנת ספורט. היא אינה מסתחרת בהיקפים שלה. היא מאמנת גם זון ורוצה לקיים על הכוכר בעתיד. החלום שלה להגיע לאוליבים־אדה ולחזור אל הישיגה של נואל אלמתואקל, אלופת פרוק בריצה. עתיד גדול מחבה לה בסבי הספורט בארץ.

טניס

הבינאיות הבינאית בת ה־11, שיה לחמוני ומולה הפתעה גדולה מסיבוב הראשון בטבע המסון בפאריס, אוסטרליה. לאחר מניצחה את הנה מנדליקובה שיצגה את אוסטרליה 6:1, 6:2, הבקעה נגמון אוסטרלי 6:1, 6:3.

הבשחקים מיעדים למסחקי יחיד ולזוגות ולזוגות מעורבים ונילים בם הלק שמוגה בנרות. אוסטרליה הליבה טל ברינגה 0:2, בסמאם קאט בהפעות הסיבות לאחר ארבעה חרסים, ניצח את הבורזל 6:1, 6:4, 3:6.

אחר כך, יחד עם מנרליקסה, ניצחו אבן ביינס ולחמיד 6:4, 5:7.

בחצי הגמר תתמודד אוסטרליה טל הבנצחת בן מחיתה בעל ניצחון ריינים, מערב גרמניה לצרפת.

הגברנים יכלו בשחותיהם את שסי גראף וסמריק ומן. הצרפתים את מייריי כילאן ופאסקל פאראדיס.

מנרליקסה אישה כי הצערה בעבלה, מהר מבנסולבקיה לאחר עבקאות לן 1986.

פוטבול

יוסמן ומינסומה ניצחו בפליי־אוף

מאיר הרשטרן

קבוצות . יוסמן . . אורלס ומינסומה ניצחו בחצי הגמר. לשוב הבא במשחקי הפליי־אוף בליגה הטוטבול באיצטדיון הבית.

יוסמן אורלס גברה על לקיבלנו בראונס 24:34 ואילו מינסומה וקיבנס הכביעה את לוס־אנגלס רימס 17:28.

משחקי הפליי־אוף נערכים בשיבת הנאסטר יצגו.

שני נצחונות ותיקו לנבחרת ישראל

נבחרת נוער ב' ונבחרת הנערים של ישראל הן היחידות מ־21 נבחרות הנוער והנערים שמשתתפות בטורניר החורף ה־14, שצברו את מלוא הנקודות בתום שני ימי התחרויות ★ נוער ב' גבר על פורטוגל 1:2 והנערים הכניעו את מלטה 0:2 ★ האכזבה באה דווקא מכיוון נוער א' שסיים בתיקו ללא שערים את משחקו עם הונגריה ★ אתמול הובקנו 12 שערים במשחקי הנוער ו־11 משחקי הנערים ★ היום ימשחו המשחקים

מודרני החוקר הבינלאומי לנבחרות הנוער
THE WINTER INTERNATIONAL YOUTH FOOTBALL TOURNAMENTS

נוער א'? אכזבה אחת גדולה

ישראל א' — הונגריה 0:0

יוסי גלזר

אלפיים צופים הגיעו אתמול לאיצטדיון קיריאת־אליעזר בבני אז' אות את נבחרת הנוער הבכירה של ישראל למשיכה בהתמודדות על ראשות הבית. אבל מה שראינו אתמול היה - משחק ברמינו המוה מול המשוער אך בכשל ובעם בפוזיות הנוער.

לאחר המשחק ירדו שחקני ישראל מן הראש נאדמה", ולפי מבטיהם העצובים אפשר היה לחשוב שהוא אחר הבריחם לרמה בבוחר.

במחצית השניה אף נראה כי הונגרים כבושר נופני ערוך. הם סיכנו את שערו של רפי כהן מהבלוים בשורות הנבחרת.

מבין שחקני הסדרה היה הטוב מכולם טל בנין שהרגיש, בנראה, מני בבית.

הנוסמנות הגדולה של הנבחרת היתה בבר בדקה השביעית. גיל ספטרסס קיבל מסירה מצויינת בחבה אך בעיטתו חלמה ליד הקורה.

נראה היה שאחת הבעיות שפקדו את הנבחרת הוא שילוב של בנין המקיף שהצא״ש ממנו את העיקרן בנין הגיעל לשחק בתפקידים התקפיים משום־מה דווקא בתפקיד ספר־בנוק.

במחצית השניה עברה באמנר שליטה לרגלי האורחים, אך הם לא הוסיפו לרשום אפילו שער אחד.

הבולט בין ההונגרים, שזכו בשנה שעברה במקום הראשון בטורניר, היה הבלם בודוג.

בדקה ה־60 פרץ בודוג לבדו ממחצית מגוש קוצבתו אך בעיטתו נבלמה על־ידי רפי כהן.

ההזדמנות האחרונה למשחק היתה בכל זאת של ישראל. בנין פרץ מצויין (66) והשאיר כדור מדויק לדני ניראון שהחליף את פיטוסי הלילם. ניראון ניצב חופשי אל הבחרים בבחרי־לבן, בשר הנעיה — אם לשפוט לפי משקיף זה — אינו זחיר במיוחד. כדבר הבחרת כמו יצחק זרבי ואורן מחיר דחו ביצועים חלא הצליחו לסתוף את הבריחם לרמה בבחר.

בשתיית השניה אף נראה כי הונגרים כבושר נופני ערוך. הם סיכנו את שערו של רפי כהן מהבלוים בשורות הנבחרת.

מבין שחקני הסדרה היה הטוב מכולם טל בנין שהרגיש, בנראה, מני בבית.

הנוסמנות הגדולה של הנבחרת היתה בבר בדקה השביעית. גיל ספטרסס קיבל מסירה מצויינת בחבה אך בעיטתו חלמה ליד הקורה.

נראה היה שאחת הבעיות שפקדו את הנבחרת היתה שילוב של בנין המקיף שהצא״ש ממנו את העיקרן בנין הגיעל לשחק בתפקידים התקפיים משום־מה דווקא בתפקיד ספר־בנוק.

במחצית השניה עברה באמנר שליטה לרגלי האורחים, אך הם לא הוסיפו לרשום אפילו שער אחד.

הבולט בין ההונגרים, שזכו בשנה שעברה במקום הראשון בטורניר, היה הבלם בודוג.

בנבחרת שלנו בלטו הפעם מחצית מגוש קוצבתו אך בעיטתו נבלמה על־ידי רפי כהן.

ההזדמנות האחרונה למשחק היתה בכל זאת של ישראל. בנין פרץ מצויין (66) והשאיר כדור מדויק לדני ניראון שהחליף את פיטוסי הלילם. ניראון ניצב חופשי אל הבחרים בבחרי־לבן, בשר הנעיה — אם לשפוט לפי משקיף זה — אינו זחיר במיוחד. כבדבר הבחרת כמו יצחק זרבי ואורן מחיר דחו ביצועים חלא הצליחו לסתוף את הבריחם לרמה בבחר.

בשתיית השניה אף נראה כי הונגרים כבושר נופני ערוך. הם סיכנו את שערו של רפי כהן מהבלוים בשורות הנבחרת.

מבין שחקני הסדרה היה הטוב מכולם טל בנין שהרגיש, בנראה, מני בבית.

הנוסמנות הגדולה של הנבחרת היתה בבר בדקה השביעית. גיל ספטרסס קיבל מסירה מצויינת בחבה אך בעיטתו חלמה ליד הקורה.

נראה היה שאחת הבעיות שפקדו את הנבחרת היתה שילוב של בנין המקיף שהצא״ש ממנו את העיקרן בנין הגיעל לשחק בתפקידים התקפיים משום־מה דווקא בתפקיד ספר־בנוק.

במחצית השניה עברה באמנר שליטה לרגלי האורחים, אך הם לא הוסיפו לרשום אפילו שער אחד.

הבולט בין ההונגרים, שזכו בשנה שעברה במקום הראשון בטורניר, היה הבלם בודוג.

בנבחרת שלנו בלטו הפעם

ישראל — מלטה 0:2 (0:1)

יוסי פנטיליס

בנחרת הנערים של ישראל ותבסמה בראש בית א' של טורניר החורף הבינלאומי בעקבות נצחונה השני בטורניר, המשך לגבול המאמנים. בעוד שמאמן מכבי אריזופה חסרה לא פעם עניבת כליבה. בצד נצחון מצויין בתיק על הפועל ת"א (80:95) המסירה בבית להפועל ירושלים (70:66) הנתונה לקבוצת־התחתית של אליצור נגב (97:91). הקבוצה חייבת לחיות מדי כמה יותר. אבל שיחיו לה תגמול קיצוניות כל־כך.

בתחילת העונה נדמה היה כי הקיץ הקץ על הקבוצות החזקות של הפועל ת"א והפועל חיפה. משברים כספים חמורים אינם עלולים. ברגע האחרון ממש הצליחו לשקמן. ראה זה פלא שתי הקבוצות נמצאות בחלק העליון של המפלגה. הפועל ת"א הגיעה לה אם הפועל חולון כשלה בכל אשר פנתה ומסקום לחות קבוצה צמרת היא משתרכת בירכתי בית הפליי־אוף התחתון.

הפועל הגליל־העליון, כצפוי, במקום השני במבלה. הקבוצה חיפה (23) מכבי רמת־גן (23) הפועל חולון (22). ושוב מרגה לכיון התחתון: מכבי ראשל"צ (20) אליצור נתניה (18) אליצור נהריה רמלה (17) הפועל אילת נגב (15).

על־אף העובדות שנקבעו ב־15 מחוזות הליגה הלאומית עד כה אי־אפשר לומר שהליגה אינה מעניינת. ישנם מאבקים, נרשמות הפתעות. חבל רק שיעות עמוד יותר על המקומות הקבוצים בליגה.

המאבקים מתרכזים כיום בעיקר (5־8). הקבוצות משתרגלות להוכיח אם עצמן אבל מבחינת התכלית המשיכות מוגבלת.

חשיקום חצליח

מכבי ת"א יוזמת בסיבוב, ללא הפסד. 15 משחקים — 15 נצחונות. שבוע עמוד האלופה במצב מבוך בתולון, במשחקה עם הפועל חולון, הפסיד בשלוש מנצחות.

בשבוע עמוד שמרגלות לוהיכה הוגשה. אבל אז אירע המפנה, בפיתחר מבוסס על המקום השלישי גברה ברית המועצות על יוגוסלביה 109:103 (51:52).

- **קלע לישראל: ג'מצ' 11, מרסר 22, הנפלד 10, דניאל 10, פרישמן 8, לאוף 6, זלוטיקמן 6, רבלים 2, עורגן 2 ופלייטר 1.**
- **קלע לצרפת: אוסטרובסקי 36, דקורי 25, דוביטון 13, גאדז 11, דמורי 4, וסטרים 4, פיטר 3 וחוטפנל 3.**

נבחרת ישראל תשוב היום ארצה.

הנערות גברו על פורטוגל

שירות „על המשמר"

נבחרת הנערות של ישראל בכדורסל גברה אתמול בטורניר בין לאומי בטורנטבג על בחרת הנערות של פורטוגל 60:75 (32:40).

לישראל הירבו לקלוע. שרית הראל 26 וגלית יהודה 25.

היום תשחק ישראל נגד קטלוניה.

רביעיות בדרך לפליי־אוף

מכבי ת"א, הגליל־העליון, הפועל ת"א והפועל חיפה - בדרך לפליי־אוף העליון ★ הפועל ירושלים, מכבי חיפה, מכבי ר"ג והפועל חולון יאבקו, כנראה, בפליי־אוף התחתון ★ כל שינוי במבנה הבתים - הפתעה ★

ישראל מז

הפורמה של שבועיים בליגה הלאומית בבורוסל. שבעה מחזורים נותרו לשחק. התמונה בחירת לטרי, אם, למרבן, לא יחיה „זעזוע" בטבלה. בצמרת „רבוגה" ארבע קבוצות. שתי מודרני בפליי־אוף הגליון. קשה גם לראות קבוצה חדשה מתבגרת לפליי־אוף התחתון (מ־8). הפועל אינן בצמרת. קרב לוהיא, ליגה חצריאית, ואילו אליצור נתניה ואליצור נהריה־דרך רמלה יאבקו נגד ירידת אחת מהן.

הצמרת נראית יציבה: מכבי ת"א עם מלוא 30 הנקודות, לפני הפועל הגליל־העליון (26) הפועל ת"א (26) הפועל חיפה (25). ארבע הבאות אחרי־הן: הפועל ירושלים (23) מכבי ר"ג (23) הפועל חולון (22). ושוב מרגה לכיון התחתון: מכבי ראשל"צ (20) אליצור נתניה (18) אליצור נהריה רמלה (17) הפועל אילת נגב (15).

על־אף העובדות שנקבעו ב־15 מחוזות הליגה הלאומית עד כה אי־אפשר לומר שהליגה אינה מעניינת. ישנם מאבקים, נרשמות הפתעות. חבל רק שיעות עמוד יותר על המקומות הקבוצים בליגה.

המאבקים מתרכזים כיום בעיקר (5־8). הקבוצות משתרגלות להוכיח אם עצמן אבל מבחינת התכלית המשיכות מוגבלת.

הגליל־העליון, כצפוי, במקום השני במבלה. הקבוצה הפורמה של כך שמכבי ת"א תשחק במוסקבה?

הגיע הזמן. אני מבין מרוע בעבר היינו צריכים לשחק נגדם פעמיים בבריסל. סטורט זה לא עוליריקה. ספרוטאי כל העולם צריכים להיות חברים. אני בטוח שעוד הרבה קבוצות ישראליות הרוסיות יבקרו זו אורטאי אל. מכבי ת"א של העונה הא קבוצה אמריקנית לכל דבר והיא הטובה ביותר באירופה. ראיתי אר ברצלונה מסוקבה. גם הם טובים, אבל האמריקנים של מכבי טובים יותר. לדעתי הם מכבי וספליט יגיעו לגמרי.

מה תתחיות שלך לקראת המאבק בין מכבי לחן תקרים.

מכבי ראש"צ ניצבת במקום הראשון. למרות רבע מיקר כמו מיקר בקרבוצ' החיים הלוסקן. למען האמת הוריוש עוד לבין כן אילו לא הוריד מאמנה שתי נקודות בגלל עבירה על תקנון התשלוחים בעונה שעברה היתה בוחלט לשחק בתל־אביב. אבל לא תראו אותי, אם קורטיניאנוס וסבוניס, שלושתנו הולכים לשחק בתל־א. אני ניתן להתמודד על מקום בפליי־אוף ותתן חון, אבל כרגע אוקבל שכר גבוה יותר. אני בן 29 ודעיך לתת. ראיתם לעצרים בקובנה?

רשמו לכם לעובד

אני אישית קיבלתי היתר לשחק בחו"ל לשנתיים. בנבחרת אמשיך לשחק.

בראש לחות כיום בכדורסל בבריתות המועצות?

אני מרוויח כ־1000 רובל בחודש. לפני חמש שנים הרוחתי בקושי 500 רובל. אבל שברית המועצות נכתה באולימפיאדת סיאול, הכדורסל ברוסיה הגר לאומי. בליגה הכדורסל המקומה שליש אחרי הכדורגל וההוקי.

מה ידעתי על כך שמכבי ת"א תשחק במוסקבה?

הגיע הזמן. אני מבין מרוע בעבר היינו צריכים לשחק נגדם פעמיים בבריסל. סטורט זה לא עוליריקה. ספרוטאי כל העולם צריכים להיות חברים. אני בטוח שעוד הרבה קבוצות ישראליות הרוסיות יבקרו זו אורטאי אל. מכבי ת"א של העונה הא קבוצה אמריקנית לכל דבר והיא הטובה ביותר באירופה. ראיתי אר ברצלונה מסוקבה. גם הם טובים, אבל האמריקנים של מכבי טובים יותר. לדעתי הם מכבי וספליט יגיעו לגמרי.

מה תתחיות שלך לקראת המאבק בין מכבי לצמ"א?

„לצמ"א אין סיכוי מול מכבי ת"א. אני סבור שמכבי תנצח בלי בעיות. צמ"א היא קבוצה חסת ניסיון. חלקנו הוחזק עוד וכיום קבוצה הרבה יותר טובה מאז.

בשנה הבאה נראה את קבוצה של מכבי? -כן. אבל לא תראו אותי, אם קורטיניאנוס וסבוניס, שלושתנו הולכים לשחק בתל־א. אני בן 29 ודעיך לתת. אבל אקבל שכר גבוה יותר. אני בן 29 ודעיך לתת. ראיתם לעצרים בקובנה?

רשמו לכם לעובד

אני אישית קיבלתי היתר לשחק בחו"ל לשנתיים. בנבחרת אמשיך לשחק.

בראש לחות כיום בכדורסל בבריתות המועצות?

אני מרוויח כ־1000 רובל בחודש. לפני חמש שנים הרוחתי בקושי 500 רובל. אבל שברית המועצות נכתה באולימפיאדת סיאול, הכדורסל ברוסיה הגר לאומי. בליגה הכדורסל המקומה שליש אחרי הכדורגל וההוקי.

חומיצ'וס: לצסק"א אין סיכוי מול מכבי תל־אביב

מקווה להגיע לחצי גמר גביע אירופה למחזיקות גביע, לפגוש שם את... גליל עליון ובכך להגיע לארץ ★ ברוך הבא

משה פחן (פאריס)

לוחלמאמש חומיצ'וס, קפטן הנבחרת הלאומית של בירת הסעודות ואחד מכבכבי האולימפיים קבנגה, אין ספק כי מכבי תל־אביב תבחר פעמיים על צסק"א מוסקבה במשחקי בית הכבר בגביע אירופה הלאומות.

חומיצ'וס חושף את הרהורי ליבו ולבביו הוויה ד' המתעה גדולה אם מכבי ת"א לא תזכה בגביע אירופה לאלופות.

בעבר שהתחרו? פעמיים עם המיצ'וס, אך ד' הפעם הראשונה שהריוסי הוחיק מדבר בחפשיות ואף מוחה ביקורת על דברים מוגים.

- **מה קרה לנבחרת בירת הסעודות שלשמה הגעת?**

„לצסק"א אין סיכוי מול מכבי ת"א. אני סבור שמכבי תנצח בלי בעיות. צסק"א היא קבוצה חסת ניסיון. חלקנו הוחזק עוד וכיום קבוצה הרבה יותר טובה מאז.

- **בשנה הבאה נראה את קבוצה של מכבי? -כן. אבל לא תראו אותי, אם קורטיניאנוס וסבוניס, שלושתנו הולכים לשחק בתל־א. אני בן 29 ודעיך לתת. אבל אקבל שכר גבוה יותר. אני בן 29 ודעיך לתת. ראיתם לעצרים בקובנה?**

- **רשמו לכם לעובד**

„אני אישית קיבלתי היתר לשחק בחו"ל לשנתיים. בנבחרת אמשיך לשחק.

- **בראש לחות כיום בכדורסל בבריתות המועצות?**

„אני מרוויח כ־1000 רובל בחודש. לפני חמש שנים הרוחתי בקושי 500 רובל. אבל שברית המועצות נכתה באולימפיאדת סיאול, הכדורסל ברוסיה הגר לאומי. בליגה הכדורסל המקומה שליש אחרי הכדורגל וההוקי.

עליות ותחתים מגיעו מבני הרוח שבש קון בחיפה

ישראל — מלטה 0:2 (0:1)

יוסי פנטיליס

בנחרת מלטה תתגלתה כבנחרת חלשה מאוד. כבר בתחקפה הראש שונה המסוכנות, בדקה השלישית, הובקע שערה. אביני זוהר הגבה קרן מימין וביא בגן, נבה הכמוה, הפרוסם מעל כולם ונגח את הכדור לרשת.

למרבה ההפתעה מגבנה לא ניסו כלל לסכן את השער הישראלי. הלחץ שהמעילו הנערים במרבית רקות המשחק היה עקר משום שהשחקנים הישראלים ניסו לפרוץ דרך מרכז הגנה המגוחה.

תוצאת המשחק נקבע בדקה ה־65. אביני זוהר בעם מרחוק, חשוקר הדף לרגלי יצחק זור ונה לא נכשל והכניע בשנית את שוער מלטה.

היום יגוחר בדורגלני בנחרת הנערים של ישראל. מחר הם יתמודדו עם קפריסין, שכנכנה אתמול לחונגריה 2:0, ובימים ראשון יערך הקרב הקובע לעליית לגמר בין ישראל לשבדיה.

- **ישראל: ש. כהן, סלקר (ניב שטוק, שלמה), ב־מיטון (בנשון, קובה (מלליק), ב. כהן, זוהר, אלבן, זוהר, הוד, תורג'מן.**

שפט לאסלו קוצאי מהונגריה. לעיני 500 צופים. במגרש „לדוזוס".

מלך השערים

נוער

1. **נייסון בירן (אירלנד) 2**
2. **אייל בוקובין (ישראל ב') 2**
3. **אנאר גולבסון (איסלנד) 2**
4. **יספר אנטון (שבדיה) 2**
5. **מאבל מאשקיבין (פולין) 2**
6. **אדריאן סוביז (הונגריה) 2**
7. **ארצי שטון (ישראל ב') 2**
8. **18 שחקנים כבשו שער אחד.**

נערים

1. **לוואים סיגו (פורטוגל) 2**
2. **16 שחקנים כבשו שער אחד.**

תוצאות אתמול

נערים, בית א'

- **ישראל — מלטה 0:2**

● שערים: בא כהן (3) ויצחק הוד (65). מגרש כהן (3) ויצחק בוקלון. 1200 צופים. שפט: לאסלו קוצאי (הונגריה). קווי נים: מנון ומרקורה.

- **הונגריה — קפריסין 0:2**

(0:0). שערים: שאנאס מוק (35) ופרנץ סינה (78). מגרש מכבי „לוחוס" בוחלון. 50 צופים. שפט: רחמים רינאצ'י (ישראל). קונים: דינו ובניאשי.

הטבלה

1.	ישראל	2	1־5	4
2.	שבדיה	2	0־2	1
3.	הונגריה	2	3־3	2
4.	קפריסין	2	0־2	1
5.	מלטה	2	0־4	0

נערים, בית ב'

- **פורטוגל — רומניה 1:3**

(0:2). שערים לפורטוגל: לואיס פיגו (54, 56). ל„איגי פרייסאס (30). השער לרומניה: מאמה זאת רץ עד שהגיעו לרחבה השער (97:91). הקבוצה חייבת לחיות מדי כמה יותר. אבל שיחיו לה תגמול קיצוניות כל־כך.

בתחילת העונה נדמה היה כי הקיץ הקץ על הקבוצות החזקות של הפועל ת"א והפועל חיפה. משברים כספים חמורים אינם עלולים. ברגע האחרון ממש הצליחו לשקמן. ראה זה פלא שתי הקבוצות נמצאות בחלק העליון של המפלגה. הפועל ת"א הגיעה לה אם הפועל חולון כשלה בכל אשר פנתה ומסקום לחות קבוצה צמרת היא משתרכת בירכתי בית הפליי־אוף התחתון.

הפועל הגליל־העליון, כצפוי, במקום השני במבלה. הקבוצה

בנחרת הנערים של ישראל ותבסמה בראש בית א' של טורניר החורף הבינלאומי בעקבות נצחונה השני בטורניר, המשך לגבול

אביבי זוהר בישל, כהן והוד אכלו

ישראל — מלטה 0:2 (0:1)

יוסי פנטיליס

בנחרת מלטה תתגלתה כבנחרת חלשה מאוד. כבר בתחקפה הראש שונה המסוכנות, בדקה השלישית, הובקע שערה. אביני זוהר הגבה קרן מימין וביא בגן, נבה הכמוה, הפרוסם מעל כולם ונגח את הכדור לרשת.

למרבה ההפתעה מגבנה לא ניסו כלל לסכן את השער הישראלי. הלחץ שהמעילו הנערים במרבית רקות המשחק היה עקר משום שהשחקנים הישראלים ניסו לפרוץ דרך מרכז הגנה המגוחה.

תוצאת המשחק נקבע בדקה ה־65. אביני זוהר בעם מרחוק, חשוקר הדף לרגלי יצחק זור ונה לא נכשל והכניע בשנית את שוער מלטה.

היום יגוחר בדורגלני בנחרת הנערים של ישראל. מחר הם יתמודדו עם קפריסין, שכנכנה אתמול לחונגריה 2:0, ובימים ראשון יערך הקרב הקובע לעליית לגמר בין ישראל לשבדיה.

- **ישראל: ש. כהן, סלקר (ניב שטוק, שלמה), ב־מיטון (בנשון, קובה (מלליק), ב. כהן, זוהר, אלבן, זוהר, הוד, תורג'מן.**

שפט לאסלו קוצאי מהונגריה. לעיני 500 צופים. במגרש „לדוזוס".

נוער ב'

יוסי גלזר

נבחרת נוער ב' של ישראל תוכיחים אתמול כי לא בחברה לנצח. ישראלים עתנו אתמול שיעור מאלף לשחקני פורטוגל בכדור־רגל. הנבחרת הזאת הוכיחה כי אין לה אמון בכוחותיה ובהכניע אותם.

הנוער הראשון נכבש כבר בדקה התשיעית. אייל ברקוביץ' הנכיה מפינת הרחבה, הכדור פגע בראש פורטוגלי ונכנס הרחק מן עומק הרשת. הנוער הגיב מיד ובעזרת אחמון הכרור לרשת העליונה וקבע 1:0.

לאחר כיבוש השער נראו שחקני קנינו כמסתפקים בתוצאה. השליטה במגרש עברה לרגלי הפורטוגלים שתקפו ותקפו אך ללא טיפת חכ־ליתיות.

דווקא התתקפות המתפרצות, בראשות יגיב כהן, עופר ראוכן ושוני מרדכי היו המסוכנות יותר.

**בדקה ה־69 אף הצליחה ישראל להגדיל את יתרונה לאחר שיתוף פעול

טלוויזיה

רשת א'

15.30 .חמודיבשיטה הפתחתה" — מחוור — .עידן המחמאות — מערב המוזיקה הפעה. .בתעמת תמריה אתראמיות בכמה הפוז" — פרוס נרמה לבריון 23.00 .מוסיקה לחתונה" — בעריכה יוראל ריגות

רשת ב'

15.55 .תוצרת הארץ" — שירים עברים 16.05 .שעה עלה עם אילן ואלינה. 16.55 .ראדיו ספר" — יוראים ומלצים. 18.06 .דיקור" — פורך ומנחה יצחק גולן. 19.35 .שירים עבריים". 20.05 .פורסים" שבעון לעניני מלילקוד ורעות. 22.05 .כאן ועור" — עם לאה ליאור. 23.05 .משחקי לילה" — עם משה כרשי וחני עגו.

רשת ג'

18.06 .עכלינו". — שבועון סוף. 20.05 .צליל מכוון". 21.05 .מפע דוכי.

גלי צה"ל

06.05 אוניברסיטה מפוחרת — סנגונות בפרשנות המקרא בימה"ב — המקרא כמקסט שקוף. מרצה: פרופ' מנחם פונקנשטיין. 18.45 .חמש עשרה קטנות" — עורך ומגיש: יוסי עזרה. 00.10 .ראדיו לילה" — עם יואב סטנר — תוכנית מוסיקלית בנימה אישית. 02.00 .לא רגים לישון" — מוסיקה לשעות המאוחרות של הלילה. 05.00 .צלילי בוקר" — שירים עבריים.

שידורי צה"ל 1

19.05 .יער בשורה" — מגאיון גלי"צ לעניני צבא ומלחמה. עורכים ומריאים: יגאל פרנקל וגיא בראי. 20.05 .בעיבר מוסיקה שקוף. מרצה: פרופ' מנחם פונקנשטיין (ש.ר.)

שידורי צה"ל 2

20.05 .בי 8" — תוכנית מוסיקלית לחיילים עם תמיד קמתי.

קולנוע

תל־אביב

אמריקה: מ' רגה אחוזי אלנבי: דשיון נלן לגון חברון מתוק מלכה: אחרון בעולם — מרוחק מרוחק — לאן נעלמה הבטרשות? וכו. 10.30 .תולדות הישוב" — ארץ מולדת — אל מולדת וכו. 11.00 אנגלית ה. 11.30 .ערבות מרובות — ג'ארק סרבוב — מראגיה. 12.00 מרוץ הנובע עליאדרי — תרבויות הארא. 12.25 .אנגלית ה. 13.00 .מולדות ישראל" — — ריגי דשי הבלטקסט. 14.05 .מנים אחוזיך" — הכי דבר א' — איך אמצר ללמד בבלהדיאה? הכי שיחה הים בשתי מרגל שעריבנו: נחלים לחשות ולשוחרר בדר בפר הנמת הבדל וכו. 16.30 .עקר בשמחתי" — שידור חוזר מיום מים מה 26.12.85 וכו. 18.10 .רחוב מוסמס" — סוד המנצרה — קיפי מנכה לסתור אם מדרו אל אחוריב. 18.40 .שעת כושר". 19.00 .חד הד" — שידור חי. 17.00 .ערב חדש" — מנחה: רן מרגלית. 17.30 .רב עכבר" — שידרת מרגיבה. הנמת הבדל וכו. 18.30 .עקר בשמחתי" — שידור חוזר מיום מים מה 26.12.85 וכו. 19.10 .רחוב מוסמס" — סוד המנצרה — קיפי מנכה לסתור אם מדרו אל אחוריב. 19.40 .שעת כושר". 20.00 .חד הד" — שידור חי. 17.00 .ערב חדש" — מנחה: רן מרגלית. 17.30 .רב עכבר" — שידרת מרגיבה. 18.00 .בחוות מטרת מנכלי" — קטרה ברשת משפטית, הפרק הראשון. 00.10 .ראדיו לילה" — עם יואב סטנר — תוכנית מוסיקלית בנימה אישית. 02.00 .לא רגים לישון" — מוסיקה לשעות המאוחרות של הלילה. 05.00 .צלילי בוקר" — שירים עבריים.

שידורי צה"ל 1

19.05 .יער בשורה" — מגאיון גלי"צ לעניני צבא ומלחמה. עורכים ומריאים: יגאל פרנקל וגיא בראי. 20.05 .בעיבר מוסיקה שקוף. מרצה: פרופ' מנחם פונקנשטיין (ש.ר.)

שידורי צה"ל 2

20.05 .בי 8" — תוכנית מוסיקלית לחיילים עם תמיד קמתי.

תיאטרון

הבימה — התיאטרון הלאומי
הערב יום ה', 29.12
סאלה שבתי: 16.30, 20.30
המלבוש: 18.00
מגידלה אפרת — עכו: 21.00

צוותא
לתרבות מתקדמת
יום ה' 29.12 בשעה 20.30
לשבור את הקוד

תורנות בתי־מרקחת

בתים
גני בתים — תבראים 3.

חולון
אחרון — הטיין 52.

ירושלים
קופ"ח מרפאת הסמוכה מבוא.

מחרתיתקוה
הסנו — שדי ויצמן 13.

נהריה
מכבי — דמטרסקי 71.

תל־אביב
מולי — מל 44. רזיגנוף — רזיגנוף 132.

חיפה
קופ"ח מכבי — ליא 6.

רעננה־כפר סבא
קופ"ח מאוחדת — בן גוריון, הר חשרון.

משטרה

ירושלים, תל־אביב, חיפה, רמת־גן, בני־ברק, חולון, פתחתקוה — סלי, נס־ציונה, רחובות, נהריה, נצרת עילית, נצרת — 100. אילת — 244. חדרה — 22444.

רכבות

מירושלים לבני־ברק וחיפה:
בימים א'-ה': 16.00
בימי ו' ושבתי חג: 11.30

מחיפה לבני־ברק וירושלים
בימים א'-ה': 7.00

מתל־אביב לבני־ברק וירושלים
בימים א'-ה': 6.00, 7.00, 8.00, 9.00, 9.16, 9.45, 10.00, 10.30, 11.00, 12.00, 13.00, 14.00, 15.00, 16.00, 17.00, 18.30, 20.00.
בימי ו' ושבתי חג: 6.00, 8.00, 9.00, 10.30, 12.00, 13.00, 14.00, 15.00.

מתל־אביב בהירות:
בימים א'-ה': 6.00, 6.30, 7.00, 8.00, 9.00, 10.00, 11.00, 12.00, 13.00, 14.00, 15.00, 16.00.
בימי ו' ושבתי חג: 6.00, 8.00, 12.00.

מחיפה, בתים, לתל־אביב:
בימים א'-ה': 6.00, 6.30, 7.30, 8.30, 10.00, 11.00, 11.30, 12.30, 13.30, 15.30, 16.30, 17.30, 19.30.
בימי ו' ושבתי חג: 6.00, 9.00, 12.30, 13.30, 14.30.

מבתים לתל־אביב:
בימים א'-ה': 6.30, 6.45, 7.00, 8.00, 9.00, 10.30, 11.30, 12.30, 13.30, 14.30.

שרותים ● עזרה ● תחבורה

תורנות בתי־מרקחת

בתים
בית בתים עיש שבא הלוחשור — כל המחלקות — כל השבוע.

חולון
בית חולים בילינסון, בית חולים — כל המחלקות — כל השבוע.

ירושלים
בית חולים ע"ש רוקח, תל־אביב — בימים ב', ג', ו' — בירוחדיה ומנטיפיה. מלדים — כל שבוע.

נהריה
בית חולים איכילוב, תל־אביב — בימים א', ג', ה' שבת — כירוחדיה ומנטיפיה.

נתניה
בית חולים אסף הרופא — כל המחלקות — כל השבוע.

נצרת עילית
ב"ח לניאדו נמצא בתורנות לסקיים המחלקות — כל השבוע, כולל שבת.

ירושלים
בית חולים ע"ש שערי צדק — נשים, כירוחדיה, אורטופדיה.

מוקד קו־שיח כללית
המוקד המסוד מרכז שלמנו בימים א'-ה' ב' 08.00-20.00. בימי ה' 15.00-20.00.
טלפונים: 03-433300, 03-433500
יד ביד — אין קשבת בטלפון
לילד ולנוער — קו לנוער במצוקה ירושלים — 02-243358
תל־א — 03-216627 (11.00-20.00)
חיפה — 04-239455 (10.00-20.00)
נגב — 057-236027
גליל מערבי — 04-922322
קו פתוח: — אין מענה בשבתות
בימי ב' וד' — טל. 222732.
אזור הדרום — 03-221680 (24 שעות)

עזרה ראשונה

עזרה ראשונה לשיניים שליד תקפכל: לחיפוש מרפאות שיניים בשאר
תל־אביב — בימים א'-ה' בין הפקחה השעות: 21.00-15.00. בלילות שבת ובימי חג בין השעות: 24.00-18.00. בשבתות וחגים בין השעות: 21.00-15.00.
ההתחלה: רחוב הנמל 26, קומה ג', טל. 846449.
מרפאות: רחוב הרב כהנא 49, ת"ל, טל. 231166.
מרפאות: רחוב הנמל 26, קומה ג', טל. 846449.
ראשון: בית הרב כהנא 49, ת"ל, טל. 231166.
רביעי: ד"ר סוכ. 15.00-18.00.
ראשון ג': הקופסית 15.45-18.45.
רביעי ג': כירוח סוכ. 15.45-18.45.
אורלוי: כירוח 15.45-18.45.
קרן איר המחוזית: יומי של המנע 15.45-18.45.
מאיר: עסקים נחלים 15.45-18.45.

נתניה
עיריית: עסקים נחלים 15.45-18.45.

חולון
מכבי: מקבר המחלקה 15.45-18.45.
עסקים: מעיבה בחמה 15.45-18.45.
בתים: מעיבה בחמה 15.45-18.45.
מגה: עסקים נחלים 15.45-18.45.

בתים
עכשמאיר: מחר כמעבל מטר 15.45-18.45.

מחרתיתקוה
רביבל: בית לחיות 15.45-18.45.
רביבל: בית מלון 15.45-18.45.
רביבל: בנוי מלר וחיבוגים 15.45-18.45.

נהריה
נבון: 11.00-15.45.
רון: ד"ר ולוי הנסיבה 15.45-18.45.
רון: בדרך חנות 15.45-18.45.
רון: בדרך חיים לאחר הבדיקים 15.45-18.45.

חיפה
אורחה הנסיבה המחמה 15.45-18.45.
רון: בית לחיות 15.45-18.45.
רביבל: ד"ר דגה אחיי 15.45-18.45.
רביבל: ד"ר גיבו 15.45-18.45.
עכמון: ד"ר מאלקה 15.45-18.45.
עכמון: ד"ר הנדים 15.45-18.45.
רון: בנוכר עיוות 15.45-18.45.
רון: ולולו הנסיבה 15.45-18.45.
רבי אמר:
ראשון: בדרך חנות 15.45-18.45.
ראשון ב': הקופסית 15.45-18.45.
ראשון ג': בנוכר

15 חביות של חומר הדברה עלו באש ברמת חובב:

דליקה באתר הפסולת הרעילה — עשרות חיילים פונו מבסיסם

שתי חיילות אושפזו להשגחה לאחר שחשו קשיי נשימה וצריבה משאיפת גז ● כביש באר־שבע—ירוחם נסגר לכמה שעות ● משרד הבריאות: נאסור העברת עוד חומר מהסוג שהתלקח

איילת מזור

עשרות חיילים פונו אתמול מבסיס צבאי, וכביש ירוחם־באר־שבע נסגר למספר שעות, עקב דליקה שפרצה באתר הפסולת הרעילה ברמת־חובב שבנגב. שתי חיילות מהבסיס הצבאי אושפזו בבית־חולים "שורוקה" להשגחה, בגלל קשיים בנשימה וצריבה בגרון ובעיניים. לאחר ששאפו מן הגזים הרעילים — אמר מתמלל "שורוקה" מסרה, כי מצבן של השתיים בלתי קל.

בשעה 10.15 בבוקר עלו באש 15 חביות שהכילו חומר רעיל ודליק מסוג כוהנין. עם קבלת הידיעה על הדליקה, הודיעה על כך המשטרה לשכות הבריאות בבאר־שבע. צוות של לשכת הבריאות יצא מייד למקום, לבדוק את ריכוז החומרים הרעילים, ובמקביל הודיעה רופאה המחוזית, ד"ר אילנה בלמקר, למכון לחקר בריאת הסביבה על פליטת הגזים הרעילים. אנשי המכון יצאו למקום עם מעבדה ניידת, היזהרו להג'א וליחידה לשעת חירום של משרד הבריאות.

בבאר באר־שבע, בסיועם של עובדי אתר־הפסולת, השתלטו על הדליקה לאחר כשעה וחצי של כיבוים ביבר. כמרם כובתה האש נשקלה במשרד הבריאות אפשרות פיזרים של תושבים רבים באיזור, אך לבסוף פונו מן המקום רק כמה עשרות חיילים, המשרתים בבסיס סמוך לאתר.

"שלא אישור"

"הנהלת אתר רמת־חובב אישרה את קבלת החומר הרעיל ללא קבלת אישור מתאים מטשרד הבריאות", אמרה אתמול רופאת מחוז הדרום, "במשך שנים אנו דורשים הקמת מטרפה מסורדת במקום, לטיפול הומרים הארגניים. הדליקה אתמול הוא הדגים, כי האינתיפאדה שהשפיעו על קבלת החומר המועצה האזורית השלטונית באלגזיר עזרמים תרכוכי אשיף בשטחים, שדוקבו באירגון לנקיון יזומה שתאפשר לקבוץ את פירות הגזום הרעילים. ד"ר אשר ספר מאוניברסיטת תל אביב ביום עיון בנושא "אזרי ועידת אלגזיר" שנערך מטעם המרכז ליהדות עדכי שבאוניברסיטת חיפה.

עוד כמה גורמים האיצו כאש"ף לנסוס יזומה מרגיע תרשה, ובהם מלכיד של המלך חסיין, שהציבו אתנר לאש"ף להכיח את כושרו המדיני כנושא ונותן לביטימי יחיד בשם העם הפלשתיני. לאלה יש להוסיף את הנתונים של מנהיגות אש"ף, כי האינתיפאדה יוצרת הזימנות שאין להמיצה לקדם את הענין הפלשתיני.

ד"ר אילן פפה מאוניברסיטת חיפה אמר, כי גם לאחר ועידת אלגיר ההכרזה על עצמאות פלשתין, נותר בעינו המשולש הישראלי־ירדני־פלשתיני, וכל נסיון "מקצוענים" מבלי רכב, כדי לבטאן משיקות אמיתה. מרוחר בתפעלת עשרים וחמישה מרבנים אי בסיסים, שיפעילו כלאיים מתרבנים מתחרי התיישבות החקלאית על כל מניה.

שמחה אמיר, מנכ"ל המרכז החקלאי, הודיע כי החקלאים והמוצעות האיזוריות ימשיכו בנעגעים עם משרדי המשטרה, הביטחון והמנהל כדי להבטיח את האמצעים הדרושים להפעלת המרכזים. אמיר הסביר, כי כל מתנדב יקבל תעודה רשמית המונקה לו מעמד של שוטר בעת מילוי תפקידו.

חוקר ישראל: האינתיפאדה חיזקה מגמות מתונות בקרב הפלשתינים

קובי מגדל

בראש הגורמים שהשפיעו על קבלת ההחלטות המועצה הלאומית הפלשתינית באלג'יר עומדים תרכוכי אשיף בשטחים, שדוקבו באירגון לנקיון יזומה שתאפשר לקבוץ את פירות המאבקים הממושך — אמר אתמול ד"ר אשר ספר מאוניברסיטת תל אביב ביום עיון בנושא "אזרי ועידת אלג'יר" שנערך מטעם המרכז ליהדות עדכי שבאוניברסיטת חיפה.

בראיון לעיתון "מעריב" הוסיף ד"ר ספר, כי גם לאחר ועידת אלג'יר ההכרזה בשעה אחרת, ובמשך הזמן הזה נשקלה אפשרות לקיים בחירות בשטחים, שבאות לידי ביטוי ברצון לרוחם מרינה פלשתינית לצד הדמיה האזורית: מרינה פלשתינית, גם על שטחה של ארץ ישראל. "האינתיפאדה היא אלימה, אך יעדיה מוגבלים בהרבה, הרסניים פחות ופחות שאפתניים מהאידיאולוגיה שהנחתה את אירגוני הטרור מאז הקמתם. האמרגיים, בשיתוף פעולה לעשות מחוה לא רק במיתון הדעות, אלא גם לחזק את האמצעים. אולם אז יהיה הכל תלוי בתגובה הישראלית. אם התגובה הישראלית תהיה הולמת, לדעת של האמרגיים הדרוסים, הרסניים פחות ופחות שאפתניים מהאידיאולוגיה הרגיש, כי האינתיפאדה חיזקה מגמות מתונות בקרב הערבים בשטחים, שבאות לידי ביטוי בראיון לדמים מרינה פלשתינית לצד מרינה ישראל וירדן, ולא עוד התפיסה האומרת: מרינה פלשתינית, גם על שטחה של ארץ ישראל. "האינתיפאדה היא אלימה, אך יעדיה מוגבלים בהרבה, הרסניים פחות ופחות שאפתניים מהאידיאולוגיה

בגלל האינתיפאדה יתגייסו כ־2000 חקלאים לשמירה

יוסף גלילי

אירגוני האינתיפאדה הגבירו את פעולות חיבלה והצתה הנגביות ביישובים החקלאיים. הבריחים שהוטמנו ע"י מארגני האינתיפאדה נתנו הוראות ברורות להשתיל ולהצית רכוש חקלאי ותעשייתי ביישובים היהודיים משני עברי הקו הירוק. הפעילים נתבעו לבדוק עצים לפני הקטיף, להיערך מתעבדה ולפנוע בכל מי שייתקלו בדרך. על כך מסרו איתי טרבלית, רכז ועדת הביטחון של המרכז החקלאי ואנשי ביטחון במשטר הבנוי והמשפרה.

הדברים נאמרו ביישיבה של מזכירות המרכז החקלאי, שהתקיימה אמש בהשתתפות ראשי המועצות האיזוריות, קציני משטרת ישראל ומשטר הגבול ונציגי מוסדות ותנועות ההתיישבות המאורגנים במרכז החקלאי.

טרם להרחיב את מסגרת המתגרבים. בישובים למסגרות מאורגנות "מקצוענים" קבלי רכב, כדי לבצע משימות שמירה. מרוחר בתפעלת עשרים וחמישה מרבנים אי בסיסים, שיפעילו כלאיים מתרבנים מתחרי ההתיישבות החקלאית על כל מניה.

שמחה אמיר, מנכ"ל המרכז החקלאי, הודיע כי החקלאים והמוצעות האיזוריות ימשיכו בנעגעים עם משרדי המשטרה, הביטחון והמנהל כדי להבטיח את האמצעים הדרושים להפעלת המרכזים. אמיר הסביר, כי כל מתנדב יקבל תעודה רשמית המונקה לו מעמד של שוטר בעת מילוי תפקידו.

מפעל וסביבו חביות מלאות רעל

ברמת חובב, 12 ק"מ מדרום לבאר־שבע, שדה נחל, נדוש חבויות מסולת רעילה. מרקטורים בבדים עסקים בשימוש של חבויות ובתבערתן בחריות אל מיכל, שמסון מעבר החומר הרעיל למיכל אחסון. אחר המסולת פועל זח 5 שנים, ובשנה האחרונה עבר לידי חברה משלתית, "מבני תעשיות", לאחר 4 שנים של ניהול פרטי.

מיום הקמתו של המפעל הצטברו במקום אלפי חביות עם חומרים רעילים. בשנת 87 הגיעו אל אתר המסולת 11 אלף טונות מסולת רעילה, ובשנת 88 הסתמנה עליה. "היום אנו מטולים כל חומר שמגיע אלינו מייד עם הגעתו", אמר ירמי רוזנבר ל"יעל־המשמר" בסוף אוגוסט השנה, "ואני מעניק שחוך חצי שנה מתבר על כל החומרים שקיבלנו בינתיים". אך מתבר, כי חביות רבות עדיין נראות על הגבעות הסמוכות לאתר.

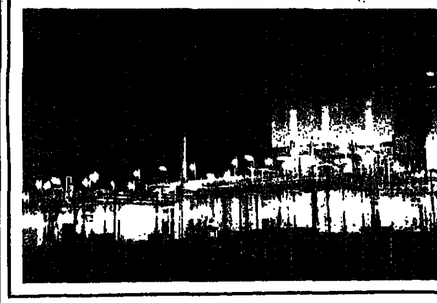

הזמנה לרב לא לבקר במוסקווה

עתיים

הרב הראשי לתל־אביב, הרב ישראל לאו, הוזמן אתמול רשמית לבקר בברה"מ כאורח הנהלת בית הכנסת הגדול במוסקבה ודבה וראשי שם.

בקבלת פנים שקיימה הנהלת המועצה הדתית בתל־אביב בשלמות רבני מוסקבה ולנינגרד, סגנ הרב אברהם שייבין, רבה של מוסקבה, קריאה לרבני ישראל לסייע לסיפוח הפעילות היהודית־דתית בקרב היהודים שם. "יש יהודים בברה"מ, כ"ב מיליון במספר, אך לצערי, אין עדיין יהודה בתוכה. אנא, בואו גם אתם, תעזרו לנו, כי חשוב לתת ליהודים חינוך יהודי דתי", קרא הרב האורח. הוא ציין, כי זמן חדש עובר על היהודים שם ובעקבות שינוי זה לטובה מבקשים להרחיב את הפעילות בין היהודים. לסבירת הבעי, הוסיף, היהודים אינם מבנאים את האיירה שמתנה ולכן צריך לעזרם.

הרב לאו אמר, "מי היה מאמין שעוד לפני עשר־עשרים ושלושים שנה נמגש עמכם בארץ־ישראל". הוא חזר וחזיק במלים נרגשות את שמחת הביקור־עם משלחת הרבנים ואמר, כי זהו חלום שנתגשם. הוא חזיק את מסכת התעודדות שהלה בין היהודים, לא מעט גם מכוחה של תנועת חב"ד, וציין כי זה גם נזיל.

אברהם ענרוני, נשיא בית הכנסת הגדול בתל־אביב, סיפר לנוכחים כיצד הגה את רעיון יצירת הקשר וההזמנה של חברי המשלחת לישראל.

"נס רפואי" — חייל החלים מכוויות ב־95% משטח גופו

עתיים

עור שגודל בתנאי מעבדה והושתל בגופו של חייל צה"ל, שנכווה בשורת אנוש, הביא להצלתו ולהחלמתו. המקרה הנדיר כ"נס רפואי" נדיר מסוגו בעולם.

ביחידת הכוויות של בית החולים בילינסון בפתח תקוה מחלים ביום אלה החייל, בן 21, חושב רפת הפארון, שנכווה קשה בהתפוצצות טיל ב. הוא נכווה ב־95 אחוזים משטח גופו, וסבל מכוויות עמוקות ברמה שביה ושלישית.

הרופא המחלקה לכירורגיה פלסטית, בסיוע מחלקת עור, החליטו לטפל בנגישה כירורגית תוקפנית וביצעו בגופו ניתוחים כל שלושה־ארבעה ימים, כדי לסלק את אחודר הנמק הישרופים. עליהם השתילו עור חדש.

כיוון שרוב שטחי העור היו פגועים, נלקח עור שגודל מתרבות רקמה בתנאי מעבדה, בבנק העור הארצי הרופאים הטירו פיסת עור מהקרקפת שלא נפגעה, והעבירו שטח של 3 סמ"ר של עור לבית החולים הדסה בירושלים. לאחר שלושה שבועות התקבלו תרבויות עור בשטח של 300 סמ"ר. העור הושתל בפצעי הכוויה, ולאחר שלושה שבועות נוספים הושתל עור נוסף. כך חוזרו הרופאים מספר פעמים. עד שהצליחו לכסות את כל גופו של החייל בעור מלא.

תוך כדי כך, קיבל החייל תזונה עשירה בחלבונים, אשר הבטיחה את הפצעים לקליטת העור החדש. השבוע, בתום שלושה חודשי אישפוז, הגיחו הרופאים את המקרה כנס רפואי. להערכת הרופאים, יזיע רק על מקרה אחד, בסין בשנת 1981, שחולה החלים בקעבות פציעות דומות בדיה באלה.

על מבצע ההצלה ניצח ד"ר רני האוזנר, מנהל המחלקה לכירורגיה פלסטית בבית החולים בילינסון.

מפלגת הפועלים המאוחדת — המרכז

חלם לוח פעילות שבועית מה־29.12.88–4.1.89

יום חמישי — 29.12

כנס מליעוי — לחברי תקבה"א מעילי מערבת הבחירות

יתקיים בבית הקבה"א בשעה 8.30 בבוקר

בהשתתפות מזכירי מפ"ם, הקבה"א וה"חדים

יום שישי — 29.12

תל־אביב — בית"ס אליאנס — 10.00 — ח"כ יאיר צבן — מפגש לתלמידים.

תל־אביב — במרכז — 12.30 — אלעזר גרנות — מפגש עם נבחרי הא סטודנטים — "עצומה" אוניברסיטת תל־אביב.

שנינו כמרמיל — 20.00 — ויקוח בליט — מועדון דובדי ספרדית.

קיבוץ שפרח — 21.00 — ח"כ חיים אורון (ג'מס) — דיון פוליטי.

יום ראשון — 1.1.89

שניף נתניה — 7.30 — ולדי מורג — אבירם חני — מועצת שניף.

שניף תל־אביב — 17.00 — חיים סרור — העובדת השכירה.

שניף עכו — 17.00 — ח"כ חסיין מארס — הלשכה הפרלמנטרית.

חולון — 21.00 — חנן ארז — חוג בית אצל משפחת נדיות ונלק.

יום שני — 2.1.89

עפולה — 10.00 — אמרים ד'לולוי, שושנה רון — יום ביישוב.

18.30 — אמרים ד'לולוי, שושנה רון — מפגש פעילות.

עובדים.

שניף חיפה — 18.00 — מזכירות שניף לקביעת אופן בחירת מצינו לרשויות המקומות.

שניף עכו — 18.00 — ולדי מורג — חני אבירם — מזכירות איזור חצפון.

שניף ראשון־לציון — 19.30 — חנן ארז — מזכירות הסניף.

חולון — 20.30 — חנן בית אצל משפחת נדיות ולקי.

יום שלישי — 3.1

שניף בעפולים — 10.00 — שמשון פרישבורג — מועדון לחבר.

מזרח־אלחוב — בעיגדון ביתמי — 17.30 — דוד שטוקמאיר — מועדון ידידים.

שניף עקרון — 19.00 — נתן בקלר — חוג בית.

שניף בוחיינאן — 19.00 — ולדי מורג — מזכירות הסניף.

יום רביעי — 4.1

תל־אביב — בית"ס אנקורה — 8.30 — רני טרגינין — מפגש תלמידי ד"ב.

אליפון — 17.30 — אלון גילאון — צעירי מפ"ם.

שניף תל־אביב — 17.30 — אלעזר גרנות — פגישה עם מטה — דוברי הסברתית.

שניף חיפה — 20.00 — אלון גילאון — מפגש צעירים.

עשר שנות מאסר בפועל לסאדיסט על התעללות מתמשכת בבת שלוש

הילדה מאושפזת זה 3 חודשים מחוסרת הכרה ● האיש נידון בעבר למאסר על התעללות בבתו

כתבנו בעמק

יוסף חזן, בן 32 מטבריה, שהורשע בהתעללות בבת ביתו בת השלוש, המאושפזת מזה שלושה חודשים מחוסרת הכרה, נידון אתמול לעשר שנות מאסר בפועל.

במשך כשבוע חודשים נהג חזן להכות את הילדה בכל הזדמנות בה זו נקרתה לדרכו. כשנוכחה אימה לנוכן עליה, היכה אף אותה, כשהוא מאיים לרצוח אותה ואת בעלה אם יתרעו במעשיו.

בערב יום הכיפורים האחרון היכה חזן את הילדה בכל חלקי גופה עד שפיניה התנפחו ממכות האגרוף וסטירות הלחי שנתן לה. כמוצאי יום הכיפורים שלח חזן את ביתו לביתה ולא איפשר לה לקחת את הילדה שבא תדאה יוצאת מביתו חבולה.

למוצת חזרה מסכת העיצויים ולאחר שהילדה עשתה את צרכיה בבגדיה, היכה אותה שוב ולא איפשר לעיסתו לקחתה הביתה.

כך, במשך שלושה ימים נוספים, נישמרו העיצויים, כשבין היתר דחף האשם פלפל חריף לתוך אבר מינה של הילדה, רחץ אותה במים חמים, טבל את רגליה הבוויות לתוך שמן, בעט באבר מינה שהחל לזוב דם, היכה אותה מכות רבות בראשה ואף הטיח אותו בקיר.

שלושה ימים לאחר מכן, סמוך לשעה עשר בבוקר, איבדה הילדה את הכרתה והחלה לחרוח.

סגן נשיא בית המשפט המחוזי בנצרת עליה, השופט ת'אודור אור, שהיא את התתילשות הארועים בפירוטרם, כתב: "התנהגותו של חזן כלפי בת גיסתו ע"י הכאות, בוויות ומעשים אחרים מכאיבים, אכזריים ומשפילים, מצביעה על סאדיזם ממשי מצד הנאשם - מעשיו אלה גרמו לילדה כאבים ועינויים במשך תקופה של חודשים והביאוה לבסוף לאובדן הכרה ולבוקן מוחי בלתי חפיך אין יודע אם בכלל תחזור להכרתה".

אין ספק, כתב השופט, שהנאשם גילה בהתנהגותו שהוא חסר מעצורים ומסוכן לסביבתו.

השופט מציין בבוד הדין, כי בזמנו הועלה הנאשם גם בבחנו, שהיתה אז בת חצי שנה, וגרם לה שברים בגולגולת ואחת בגלל שבכיה הפריע למנחתו.

חזן, נידון אל לשלושים חודשי מאסר נלבד.

הנאשם נשלח מעמיים לבריקות פסיכיאטריות ונקבע שהוא אחראי למעשיו. בבית המשפט הוגשה בקשה לעיכוב הליכי ההוצאה לפועל, בנימוק שהנאשם ישוחרר בקרוב בעקבות ערעור שהגיש לבית המשפט העליון. אולם, בקשה זו נדחתה.

בבית המשפט המחוזי בתל אביב בעבירות של נטיון לרצח, הכפרת האיבה, ושיבוש הליכי משפט.

בכתב האישום נטען, כי בשעת לילה מאוחרת, ביקר רז במאב "המסאבה" בתל אביב. שם הוא פגש באפרייאס, עמו עבר בעבר. בין השניים פרצו חילופי דיבורים, על רקע כסדר הוברה, ואכר היו מלווים גם במכוליות.

בשיבאר השניים מן המקום, שלף רז אקדח "תעסר" שהחזיק ברשיון ויה 2 כדורים, שפגעו בגרונו ובחזהו של אפרייאס ופצעוהו קשה. בהגיעו הביתה, נטען בכתב האישום, הסליק רז את בגדיו שהיו מכתמים בדם, לפח האשפה, ונם את 2 הרמילי הכדורים הריקים שנותרו באקדחו.

רז לא הכחיש את העובדה קריאתו זו שפגעו באפרייאס, אולם טען כי לא הוא זה ירי מכוח. לדבריו, שלף את האקדח כדי להתגונן מאפרייאס, שלפי התרשמותו, עבר להתקרר עליו ולדקר בסכין. אפרייאס, לטענת רז, חפס בידו של רז ואחזה באקדח ואז נפלטו 2 הכדורים שפגעו בו.

חוצאות הבדיקה הפליסטית איתרו כאכזר את גירסתו.

איש העסקים מריו רומנו האואשם בסחר בקוקאין

עתיים

איש העסקים מריו רומנו, (44), מבעלי בית רומנו בהולון ובעליהן של 2 מסעדות, הואשם אתמול בבית המשפט המחוזי בתל־אביב בסחר ושימוש בקוקאין.

בכתב האישום נטען כי במהלך 86 סכר רומנו, ב־10 הזדמנויות, קוקאין בכמות שנעה בין 1־1 גרם, כאשר עבור כל גרם נכה 100 דולר. רומנו מואשם עוד ברכישת קוקאין ובשימוש בכם יחד עם אחרים בסכסר רב של פעמים.

החבייה נוענת עוד כי במהלך 87 תיכנן רומנו יחד עם בוטי עסייה לרכוש קוקאין בשקל של תצ"ק. העיסקה לא יצאה לפועל מאחר ועסייה נעצר על ידי המשטרה לפני ביצוע העיסקה.

רומנו שנעצר ביום ו' כעבר בסרה התעופה בן־גוריון, מואשם עוד בכניסה בלתי חוקית לארץ, לטענת הבחייה לא התייצב רומנו כפני חצין ביקורת הנכולות וביקש להכנס לארץ מבלי להציג את דרכונו. רומנו שהיה מבוקש על ידי המשטרה, שב ארצה בתום שהות של כ־14 חודש בפריז. במהלך דיון בבקשת המשטרה להריך את מעצרו הוא טען, כי מכרת בסיעתו ושהותו בפריז היתה נסיבות רפואיות. סניגורו הבחיש את טענת המשטרה, לפיה נמלט מן הארץ בדיוק ביום בו הוחמרה המשטרה לעצרו.

סו מנות ההרואין 'מצאו מסחור' בספרו של דיין

קובי מגדל

ספרו של משה דיין, "אבני דרך", שבמ בעכתוב לזכו נעות הרואין בביתו של חשוד ברוחב הטיבת בתל־אביב.

שלשום בלילה עצרו בישי מחלק הכמים בבעכרת היפה את האיש כסבריאנו, 6.5 מ' מ' רוזאלי. בדיבה הצדה הלוקה כי בדובנו בחדש אלים העונד בימים לדין באמצע כחר ב־30 גר' הרואין, וכי בית הספר הורה לו שלא לגאת את ביתו עד לגבר הבלילים הבעכפניים נגדו.

בהלך חיפוש בביתו, הוסתיע אחד הבלילים למצוא את ספרו של משה דיין כסוך לשייכות של העבריין, כאשר דרים הבלש את הספר הוא גילה לעראה הסם בעכסנות בבין הדפים. הוא שאל את הבחור בשפת הערבים למסי הדבר, הוא השיב לו בתנועות ידים כי הסם אינו אלא סיגייה כלבה.

החיפוש האלים בעצד לחגיזה, והסמר נלקח ע"י המשטרה, כדי לבסיס מזגנו בשפטי נגדו.

הבדיקה הבליסטית אישרה גירסת המואשם בנסיון הרצח

עתיים

שופט נתנו הודה אתמול להחזר בערבות את הזיהר הפרטי אלי רן, לעבר כוכר בדיבה הבינונית בלוחמה בבירור של המשטרה.

בית המשפט קבע בחודש האביב כל הקלעים בנוגע של אפרייאס, בחוקת מה נירכת הנאשם לפה הפעיל את האקדח בהחבר מאבק שניהל עם אפרייאס על הבלוטה בנסיב המשפט, עם זאת, לבקשת הבחיבה לעבב הסחרור, לצורך הבעת עדר לבית המשפט העליון.

רז מואשם בבית המשפט המחוזי בתל אביב בעבירות של נסיון לרצח, הכפרת האיבה, ושיבוש הליכי משפט.

בכתב האישום נטען, כי בשעת לילה מאוחרת, ביקר רז במאב "המסאבה" בתל אביב. שם הוא פגש באפרייאס, עמו עבר בעבר. בין השניים פרצו חילופי דיבורים, על רקע כסדר הוברה, ואכר היו מלווים גם במכוליות.

בשיבאר השניים מן המקום, שלף רז אקדח "תעסר" שהחזיק ברשיון ויה 2 כדורים, שפגעו בגרונו ובחזהו של אפרייאס ופצעוהו קשה. בהגיעו הביתה, נטען בכתב האישום, הסליק רז את בגדיו שהיו מכתמים בדם, לפח האשפה, ונם את 2 הרמילי הכדורים הריקים שנותרו באקדחו.

רז לא הכחיש את העובדה קריאתו זו שפגעו באפרייאס, אולם טען כי לא הוא זה ירי מכוח. לדבריו, שלף את האקדח כדי להתגונן מאפרייאס, שלפי התרשמותו, עבר להתקרר עליו ולדקר בסכין. אפרייאס, לטענת רז, חפס בידו של רז ואחזה באקדח ואז נפלטו 2 הכדורים שפגעו בו.

חוצאות הבדיקה הבליסטית איתרו כאכזר את גירסתו.

במלאת שנה
לנוחתו של בנינו היקר
שחר אלון ז"ל
נתייחד עם זכרו בבית העלמין של קיבוץ מזרע
ביום שני כ"ה בטת תשמ"ט 2.1.89 בשעה 15.00
המשפחה
קיבוץ מזרע

לזאה זילברשטיין ובני המשפחה
אחוזים נאבלו עם פטירתו של
אברהם (אדם)
בניכר
"מורשת" בית עדות
ע"ש מרדכי אנילביץ'

7 שוטרים ממחוז חיפה מואשמים בנהיגה רשלנית ברכב משטרתי

עתיים

7 שוטרים שהיו מעורבים בתאונות דרכים, מואשמים בנהיגה בלתי זהירה ברכב משטרתי.

פרקליטות מחוז חיפה הגישה אתמול כתבי אישום נגדם לבית משפט המעבורה בעיר.

השוטר ולמן גרינפלד (33), תושב עכו, מואשם לטענת התביעה בכך שלא צית לתמרור עצור, בעת שנהג בזירת משטרתית, כתוצאה מהנהיגה הבלתי זהירה, טוענת התביעה. התנגשה הנידת ברכב אחר ובעל הנידת שהיה הנידת המשטרתית נחבל.

בכתב אישום אחר טוענת התביעה, כי השוטר רובדט וינטרנין (29), היה מעורב בתאונת דרכים, כיון שלא שמר מרחק, בעת שנהג רכב משטרתי. התביעה טוענת כי הנאשם פגע ברכב אחר שנסע לפניו. בכתב אישום שלישי, מואשם השוטר שמואל פיקר (42), בנהיגה רשלנית שלוותה בקלות ראש וחוסר זהירות, בעת שנהג ב"ם משטרתי. התביעה טוענת שהנאשם התנגש ברכב אחר וכתוצאה מכך, גרם לתאונת שרשרת שבה נפגעו 4 כלי רכב ונחבל אחד הנוסעים.

השוטר רון גולדברג (26), מואשם בנהיגה במכונית משטרתית, בדרכו לטיפול באירוע. הרכב המשטרתי רחר בשוטא מפעיל את הסירנה, לטענת כתב האישום, במהירות של 84 קמ"ש בשטח בנוי, תוך כדי כך התנגש במכונית שנסעה לפניו. נהגה נפגע וכן נפגע נוסע שהיה בנידת.

פרקליטות המחוז הגישה גם כתב אישום נגד אליעזר ספירא (61), שהיה מעורב בתאונה בעת שנהג בנידת משטרתית. ע"ד אמרה ריגנר, טוענת בכתב האישום, כי הנאשם, תוך כדי עקיפת אוטובוס, הנה שטח הדרה בכביש דרמסלול הנגיע בשטוטים בנוסע בסלול הנגיע. הבידת התנגשה בעמוד תאורה וכתוצאה מכך, נפגע הנאשם ושני נוסעים שהיו עימו.

אבירם סבטוב (26), מואשם כי בעת שנהג רכב משטרתי, התנגש בנגע עץ, לאחר שהחליק בבביב. הוא ואשה עוברת אורח נפצעו.

סעיד אסעד פרחאת (41), מואשם גם הוא בנהיגה בלתי זהירה ברכב משטרתי. התביעה מטענת, כי הנאשם היה מעורב בתאונה בעת שנהג בקומבוקאר משטרתי. תוך כדי כך, ביצוע סיבוב פרסה - הוא פגע במכונית פרטית וכתוצאה מכך נפגעה אשה שישבה בה ונזק נגרם לרכב המשטרתי.

ירידות באיגרות־חוב דולריות; עליות במניות

אורי נחשון

ירידות חדות של עד 4 אחוזים נרשמו אתמול באגרות הנזב המנוהרות לדולר, ואילו במסחר במניות נרשמו עליות, שמוסברות בעיקרן ב"חישובים מבניים" שבאו לאחר הירידות בימים הפתוחה. מחירי הבורסה הריפזו להמתין לתוחמתוחיות המבלכלית ומחזר המסחר במניות נותר נמוך — כ־3 מיליון ש"ח.

שוק המניות הוספע אתמול מהבעיות לקיחתיה. נוספים ולצדדים בלכליים המתנגשים במסגרת. הוכנסה שמתנגשת המשרד האוצר, המקוון בשלב המשתנים היה מבוטאם מאוד — כי בכמה מיליון ש"ח וכמעט כל המניות נסחרו בעליות שערים. מרבית העליות, בין 1.5 ל־2 אחוזים, הבלולות יותר הין ב"הנגר" — 6 אחוזים ו"כלל אלקטרוניקה" — 5 אחוזים. מחווי עסקות בלתים נרשמו במניות "ים המלח", "מבע", "שקמה" ו"אלבר".

אגלגלי הבורסה

"הסקעות דיסקונט" ו"פטרוכימים". עליות בולטות במניות אחרות היו באסוציות של "אחים בולוס" (24 אחוז), "איתם" (20 אחוז) ו"מ.ד.מ" (17 אחוז).

מחוזר המסחר באגרות החוב היה כ־20.5 מיליון ש"ח, באגרות הנזב המנוהרות לדולר נרשמו ביקושים ועליות שערים של עד 2 אחוזים, ואילו באגרות לדולר ירדו השערים עד 4 אחוזים. הירידות מהוות התאמה מחדים באגרות הנזב האלה, אשר רשמו עליות שערים רגומות בגון הציפיות המנוסכות לפיחות. התאוות בחלוה קצר מעבר נקבע בין 21.3 ל־24.5.

● שעשועים ומשפטים

חברת "ישרס" הודיעה, כי קיבלה הודעה מיומים אלהים הנסרמה פטריוים תקפת מרכז שעשועי מים בפארק הירקון, על ביטול הפתרמות "ישרס" בפרויקט. חלקה של החברה בהשקעה היה אמור להסתכם בכ־3 מיליון ש"ח.

פינה חמה ללב"ש
הקרן למען בטחון ישראל
כולם בלב אחד
עובדי "פרסום חוצות" שלב תורם
קרן לב"ש מודה מקרב לב למר אחרון עבודי על תרומתו למבצע "כולם בלב אחד"! (מבצע חתרמה ארצי של לב"ש בשיטת הדיוור הישיר) באמצעות פרסומו חיעיל והנרחב בשלטי חוצות
היום יותר מתמיד - תן לבך ללב"ש
קרן לב"ש: רח' ד' (ארניא) 17, הקריה, תל־אביב 64734